臺灣日日新報 夕刊
十二月十六日
夕刊定價一部貳錢
編輯兼發行人 佐々木
發行所 臺北市榮町四丁目廿八番地 臺灣日日新報社

運筆滑走 耐久力絶大 イーエヌ印複寫紙

漁業條約を破棄すれば ソ聯に却つて重大影響

日本に政治的な混亂を起す魂膽 外務省は前途を樂觀

【東京十六日發】ソ聯側が國際情勢の變化に籍口し漁業條約調印遷延の態度に出てゐるのはこれを利用して日獨防共協定に對する我が國論の反對を捲き起し政府攻撃の好餌を與へて自由主義陣營の反對を強化し政治的混亂に導かうとの魂膽に出たものと見られるが、我が外務省ではソ聯邦は條約上の義務として漁業條約調印の責任があるのみならず同條約の破棄に依り日本以上に重大影響を被るのは明白で、ソ聯側の調印拒否の如きは到底爲し得ぬことと似してゐる、即ち

一、我が漁業權其のものは露暦三年以來の古い既得權益であるだけでなく、樺太、千島交換條約（明治八年）日露講和條約（同三十八年）竝に日ソ基本條約（大正十三年）に依り確認されて居り而も日露講和條約第十一條に依りソ聯側は日本側と協定促進の義務を負ふものであるからソ聯側が國際條約の存續を承認してゐる限り漁業條約の調印を拒み得ない立場にある

一、ソ聯側は漁業條約の規定に依つて日本臣民に北洋漁業を許容してゐるとの體裁を作つて國家的體面を保持してゐるのだから萬一無條約となつても我が國民の北洋出漁強行は明白であるから國家的體面は丸潰れとなる

一、抑々漁業條約は日本の北洋漁業の由來を拘束し一定制限の下に漁業權を行使せしめんとの企圖に出てゐるものであるから日本側がこの拘束を脱して自由に出漁し得ればソ聯側の不利の方が大きい

一、萬一自由出漁の如き事態となれば日ソ兩國の軍事的摩擦を誘致し重大結果を招來することは必至と見られるが、ソ聯側としてはヨーロッパの政治情勢が自國に不利に展開しつゝあること竝に反革命分子の跳梁に苦しめられてゐる國内情勢から判斷して日ソの衝突を敢へてする決意はない、而して明年二月の漁區入札迄には我が漁業權は實質的に殆ど影響はないのに鑑みソ聯側が國論攪亂の策から明春初頭まで調印遷延の肚がらせ的態度に出ることは豫想されるが以上の如き客觀的情勢から判斷して結局遠からず調印の運びに至るものと見てゐる

『蔣介石は殺した』

抗日實行を拒絶したからと 張學良が放送で公表

【上海十五日發同盟至急報】張學良は本日（十五日）西安より放送で蔣介石を殺害したと公表した

【上海十六日發同盟至急報】西安放送局では十五日張學良の宣傳放送を行つてゐるが、十五日の放送において學良は遂に蔣介石氏を殺害せる事實を公言し殺害の理由として「蔣介石氏に即時抗日實行を迫つたが頑強にこれを拒絶した爲殺した」と發表した、右の事實より見て蔣介石氏の殺害されたことは確定的で又陳誠、蔣鼎文、蔣作賓、錢大鈞氏等當時西安に在つた中央要人は全部虐殺された事確實となつた

國民政府驚愕

【上海十六日發同盟】蔣介石氏殺害の報に接した國民政府首腦部は諦めて居たものゝ驚愕措く所を知らぬ有様である、要人一部は右放送は現地で何人も確認したものでないとの理由で蔣氏の生存に一縷の望みをかけてゐるが國民政府は死亡を事實と認め非常時對策の決定に取りかかつてゐる

汪精衛氏急ぎ歸國

【上海十五日發同盟】確報によると昨年十一月一日南京において兇彈に見舞はれて以來政局から遠ざかり歐洲各地に外遊轉地療養し靜かに時期の到來を俟つてゐた汪精衛氏は西安事變勃發の急報に接し急遽歸國するに決し英國より歸來することとなつた、西安事變後の南京政局に如何なるカムバックをするか注目される

莫德惠氏に來京を求む

【北平十五日發同盟】行政院長何應欽氏には十五日北平滯在中の學良系ソ聯通たる莫德惠氏に即時來京方を要請した、依つて莫氏は十九日離平赴京する豫定であるが、莫氏を通じ學良側と妥協工作を講ずる爲と見られる

宋子文氏乘出す

【上海十六日發同盟】宋子文氏は十五日張學良に對し「多年の親友たる貴[illegible]したのは殘念である、余はドナルド顧問の南下後南下と膝詰め談判で至急解決を[illegible]」と益々時局の渦中に突出す意向を明かにした

西安兵變事件の背後に宋子文氏

我陸軍當局の[illegible]

【ア[illegible]】[illegible]いて陸軍では左の如き觀[illegible]を根本とする今後の南京政府の動[illegible]を注[illegible]してゐる

一、[illegible]

在のところ餘り表面に現はれて積極的活動を爲してゐないやうであるが宋子文氏の財政的權力に加ふるに武力的權力を得る爲の方便として最近張學良と連絡を執りつゝあつた事實より見て今次張學良の兵變には少くとも連絡あるものと見られるから宋子文氏今後の動向は注目すべきであらう

一、南京中央政府が張學良の討伐を決議した事を以て直に蔣介石氏の死亡説を信ずることは疑ひなきを得ない、何故かなれば中央における宋子文、于右任、馮玉祥、孫科氏等の要人は必ずしも蔣氏の生存を希望して居らざるものと信ずべき理由がある即ち彼等は張學良に依つて蔣氏を打倒し更に其の責任に依つて學良を打倒して中央政權を親ソ反日派に納めんとの企圖を有してゐる模樣である

一、宋子文氏と張學良との關係は相當親密なるものがあり、又馮玉祥と張學良との關係も相當密接であるからこの兩者が今後中央政權の推移に如何なる關係を持つか注目すべきである

蔣氏は健在 ドナルド氏と面接

中央通信が發表

【南京十六日發同盟】中央通信は蔣介石氏、顧問ドナルド氏の報告として十六日午前一時三十分左の如く發表した

同氏は十五日西安より洛陽に歸還したが、長距離電話で國民政府に左の如く報告した

余は西安到着後直ちに學良と共に蔣介石氏と會見した、蔣氏の舉措全く平常と異ならず十二日以來學良は屢々面談を要望したが蔣氏は之を拒否し續けた、余と同行した[illegible]學良は彼の主張受諾を要望したが、蔣氏は「現在の如き状況では如何なる要求も考慮の餘地[illegible]」[illegible]

令部では西安事件に依る人心の動搖を慮[illegible]として不逞分子の跳梁[illegible]次活躍となれるに鑑み十六日午前一時南京、鎭江、無錫等の各地に戒嚴令を發布し一切の集會、結社、示威、請願その他軍機漏洩、治安妨害等を禁止する旨公布した

成都、北海事件急速解決した

張群部長

[illegible]

誓つて國防の安固を期す

豫算内示會で言明

【東京十六日發】海軍では十五日の衆議院各派代表に對する豫算内示會席上豐田[illegible]に答へ永野海相、豐田軍務局長等より無條約第一年から實施の新軍備計畫に關し大要左の如き所信を率直に表明し不脅威、不侵略の我が自主的經濟保障の意義を明かにした

一、明年度海軍豫算總額は本年度に比し一億二千万円を增し尨大な數字を示してゐるが現下の國際情勢に鑑み國防の安固を期するに最少限のものである而もワシントン竝にロンドン兩條約が假令存續したとしても明年度には當然主力艦の代換建造に着手しなければならぬ時期に到達してゐるので既同樣の豫算計上が必要である

一、海軍では既に無條約海軍となるとも條約存續の場合と大差なし」と言明して來たが明年度豫算においては十分其の趣旨は貫徹されて居り、其の點些かも矛盾撞着はないものと確信してゐる

一、新軍備計畫は決して英、米とのパリテイーの軍備ではない、條約の拘束を脫して自主的見地において我が國情及び國民性に最適の軍備兵力を最少の經費において建造し誓つて國防の安固を期せんとするものである

論議紛糾か 滿洲產業五ケ年計畫

【東京十六日發】滿洲產業五ケ年計畫大綱は最終的決定を見たので近日中に正式に我が政府に提示され對滿事務局を中心に關係各省の間に攻究を加へられる事になつた

而して同計畫は昔並二十數倍を擴張して今後五ケ年における滿洲國產業開發の根基を決定したもので日滿經濟統制の上に重大關係を有するものである爲、關係當局においては最も愼重な檢討を要すると見て居り、殊に同問題は國防上の見地から資源の現地開發、國内における作戰資材の自給自足を目的として準戰時經濟體制の編成を主眼として計畫經濟の實現を期するものであるから軍部當局も其の實現に絶大の支援を與へるものと見られるが、他の關係當局者方面では我國内における產業計畫の整備を整備せざるに先立つて滿洲國内に準戰體制の計畫經濟を樹立することは我が計畫經濟方面に及ぼす影響が重大であるとしてゐるので同計畫案に對しては相當論議紛糾するものと見られてゐる

急遽歸任 和田司令官

支那時局の變化によつて

【馬公十六日發】上京事務打合中の和田馬公要港部司令官は支那時局の變化によつて豫定を變更十九日神戶發急遽十九日馬公歸任のこととなつた

總督の基隆巡視 日程一部變更

小林總督は十七日午前八時半官邸發自動車にて基隆に向ひ市内一般巡視を行ふが、既報日程中基隆重砲兵聯隊の訪問は都合により取止め基隆醫院と水產試驗場を新たに追加する

檢事總長後任に泉二新熊氏

光行氏が勇退し

檢事總長 光行[illegible] 退職を命ず

【東京十六日發】光行檢事總長は兼ねて司法官の停年制には新例の最後の許すものは成るべく停年前に退職して後進に途を讓るべきだといふ主張を持してゐたが今回自ら率先して範を示す決意をなし[illegible]十六日勇退を首相に申出で後任として大審院[illegible]

人事

▲赤堀鐵吉氏（新竹州知事）十六日出北（新竹電話）
▲池田斌氏（新竹[illegible]）[illegible]（新竹電話）
▲近藤滿二氏（台銀理事）十七日吉野丸にて歸台の豫定
▲鍋島直道氏（合同運送專務）十六日朝來北（朝陽號）
▲星野直太郎氏（合同運送常務）十六日朝來北（朝陽號）
▲二宮翁太郎氏（台灣纖維業取締役）[illegible]十五日來北（朝陽號）
▲賀田以武氏（賀田組社長）十七日大和丸にて歸京
▲波多野精太郎氏（賀田[illegible]）十六日花蓮港へ、二十一日内地へ

邵元冲氏重傷

【上海十六日發同盟】支那側報道に依れば蔣介石氏と同行した全國經濟委員邵元冲氏は去る十二日張學良軍の襲擊をうけ捕へられた際銃擊をうけ重傷した

その日その日

○蔣介石の存亡が未だにはつきりして來ない、此頃ない支那の[illegible]見當めさは思はれだけでも氣の毒の極、さすがに頑强だりし、その姿を永遠に見失つたは、萬策の驚愕と哀愁を感ぜしめる

○それにしても餘りに大きな犧牲を伴つた、惡逆非道の「私怨」であつた、天人ともに許すまい

○迷ソ抗日か、親日防共か、破壞か建設か――國府全人士が根本認識を確立すべき秋が到來した

○ソ聯がどんなに拗ねても、漁業條約に調印せねば自由出漁あるのみ、日本を見損ひ給ふナ

○三土氏答辯の通りであれば、それは中島商相の「恐縮」だけでは、到底濟まされる問題でない

○歲末の流行に怪盜の續出、有難からぬ島都風景、火の用心と共に注意すること

『新條件考慮』の報道は事實相違

重光大使から公電

【東京十六日發】十五日のモスクワ來電に依れば十四日の會談においては日ソ漁業條約調印問題に關しリトヴイノフ外相は重光大使に對し事實上條約を拒否した條約殺と異なる新條件を考慮してゐる旨言明してゐると傳へられてゐるが、十五日夕刻重光大使から外務省に達した公電によると右の報道は全く事實に相違することが判明した即ち十四日の會談ではリ外相は從來の如く國際的新事態の發生を口實にして日ソ漁業條約の調印如何の問題は既に外交部の手を離れ國家として決定すべき問題となつたが何分の決定あり次第御通知申上げると調印遷延の辯疏を述べたるに止まる模樣である、而してソ聯は既に意見一致を見た條約の内容に付き改訂の意向を有するやうに宣傳してゐるが我が外務當局としてはソ聯側は日露講和條約第十一條に依り漁業條約作成の義務を負ふし又日ソ漁業條約第十六條の規定に依り同條約の期限の終りにおいて終止又は更新の義務があることになつてゐるからソ聯側では近く同條約に調印するものと極めて樂觀的觀測を下してゐるやうである

[illegible]切手總數は五百三十万枚其の内臨時に島内各局に渡した分五百二十一万枚で現在の在庫僅かに九万枚▲今春の富士切手は全島で十二月から一月へ持越した分は總數五百五十万枚の内、百二十四万枚であつたが、これは一月以後に於て全部出拂つたことから見て、此の九万枚なとは直くに消化されるであらう▲商標係部では今回始めて二見ケ浦切手の宣傳ポスターを美しい意匠で拵へ各局と賣捌所へ渡れなく配布したが、其の内三百枚は切手面の菊の御紋章を其の儘描いて一、二、三各等郵便局にくばり、あと千五百枚は若し御紋章を過つて粗末にすることでもあつてはとの心遣ひから御紋章の外廓だけを現はして居る▲また美しい用紙の年賀葉書は今春に於ける島内の發賣五十二万二千二十一通手信七千四百八十通で共に一昨年の六、七割增を示して居るが一層好景氣の明春は十割程度の增には行くだらうと

愛すべき哉（72）

武田麟太郎 作
富永謙太郎 畫

冬の來る前（八）

綿貫瀬川の云ひたいところに、いつか告白したやうに、どうか渦子を愛してゐてくれ、さうして自分が自分にとつても最も嬉しいのだ、自分はどんな惨めな立場をも甘受しよう、と云ふことになるのであつた

「――するとそれは先刻もうこれ以上の、惨めに耐へ得られないと追ひつめいたのはどうなるんだ」

渡川はこの空虛明を見下して云つた。

と云ふのにおつかぶせるやうに

「――ぢやア、ここへあの人を呼ぶか、電話をかけて」

瀬川は滑稽なほど青くなつた。渡川もまた知らず知らずの中に、おもしろがつて彼をいぢめてゐるの、氣がついた、そんな自分に舌打ちして彼はさよならとも云はずに立ち上つた。ふと、もしも渦子が好きなタイプであつたならばこの奇怪きはまる立場に置かれた自分はどうなつてみたらう、と云ふ氣がした。それをも歡迎など苦[illegible]

[illegible]を、貧乏するあなたにお預け[illegible]かつたけ[illegible]

「――いらない」

と、斷定をした

「――もうお知りですか」

縞柄の手巾で眼の下を拭いてゐた瀬川は、すがりつくやうに云ふのだ。

「ああ、もう[illegible]に用事はないんだらう」

「もつと話したいこともあるんです」

彼は何か訴へ[illegible]色を浮[illegible]それも無駄[illegible]

[illegible]

農學博士 佐々木林治郎先生發明
農林省蠶業試驗場創製の桑枝葉抽出成分を主劑とせる養毛料

マルベリー

ヘヤートニック

養毛美髮の瓶詰

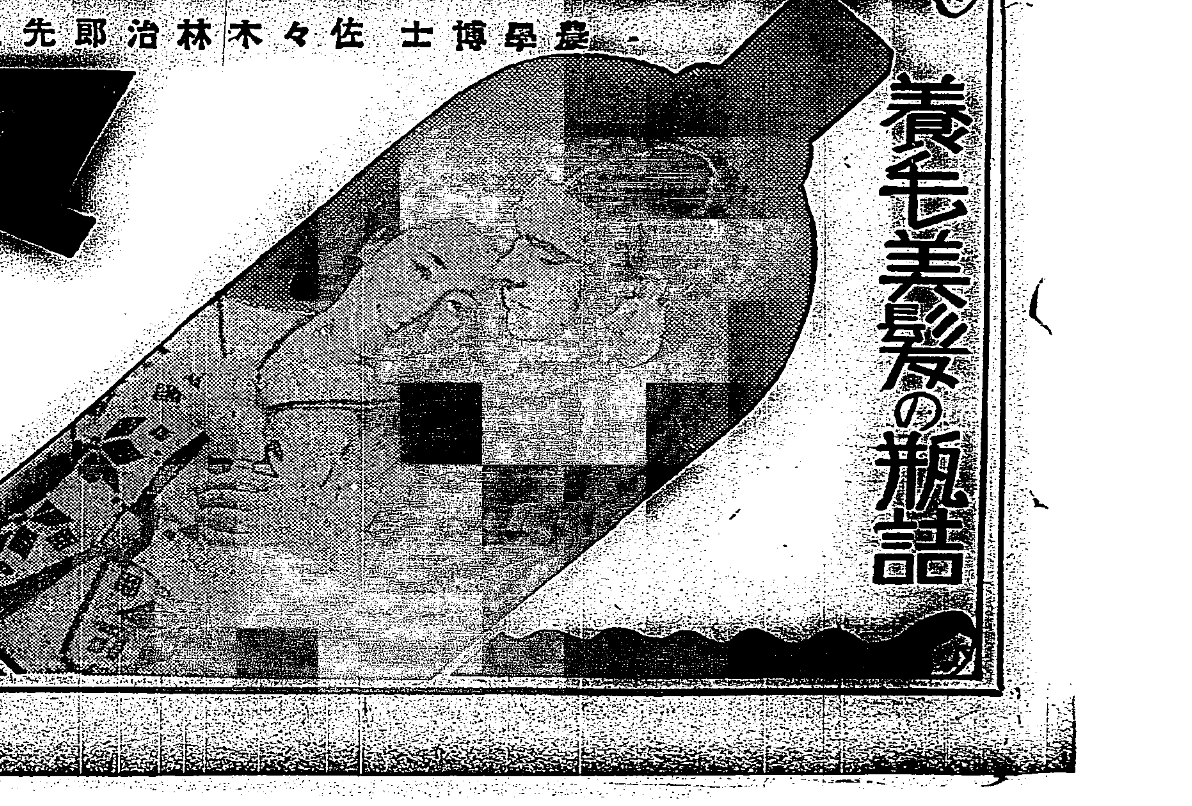

今こそ毛髮の非常時

フケ多く頭の痒い人は……

拔毛がはげしく、毛が切れ易いものですが、この新發見のマルベリーを頭へすり込めば毛根に榮養を與へ適度な刺戟はフケを去り頭腦は青空の樣に明快となります。

頭髮榮養劑として完全な植物性養毛料

桑枝葉から抽出した本品は鑛物質の如く毛髮や毛根を損することなく毛根の活動力を促進し無毛の人でもその毛根を刺戟して見事な毛髮を享受することが出來る今迄にない最も進歩した毛髮榮養劑であります。

故に毛髮の危機は完全に解消されました

適應症

拔毛のはげしい人・フケのひどい人・頭の痒い人・毛の切れ易い人・病後毛のぬける人・生え際、髭、眉毛の薄い人・毛髮の色艶の惡い人・禿髮若禿の人・アイロン常用又は逆毛を立てる人

全國百貨店、有名藥局、化粧品店にあり 品切の節は代理店へ御申込下さい（定價一圓、一圓五十錢、二圓）

大阪市東區南久寶寺町一丁目 株式會社角倉商店
東京市日本橋區本町一丁目 玉置合名會社

タクシー界の改革

一大會社下に統制 徹底的に合理化

市民の利便、業者保護、燃料節減 臺北州が目論む

現在台北市内のタクシー業者は四十名、車數二百台を算してをり何れも形式上台北州自動車組合に加入してゐるものゝ實質的には毫も統制が行はれず、自由競爭に放任されてゐる狀態にある為めに漸次大資本制覇の傾向を辿つてゐる事は業者數、車輛數の減少率、例へば昭和十一年十一月九日現在に於て昭和十年度末に比し、營業者に於て七名、車輛に於て六十台の減少を示してゐる事實に徴するも明かである、それを現狀の儘推移すれば今後弱體者は益々窮迫を加ふるの外なく、延ては事故發生率の増加等好ましからぬ事態の招來も豫想される所から、台北州警務部ではこれが對策に付き慎重に案を練つてゐたが、市民の利便、營業者の保護、燃料節減の諸角度から大體次の樣な成案を見て可及的に實施に乗出す模樣である

即ち台北市現在のタクシー營業は大體に於て持込み主義が行はれ名義のみの營業者が多く其結果は事故惹起の場合被害者は確實な賠償を得られない狀態にあるので新に全タクシーを會社組織の下に合同し從來の營業者及運轉手は會社使用人となり、依つて事故責任の歸着点を明確にすると共に賠償の確實にし、それと同時にメーター制を採用して料金の合理化を計り、それは大體一粁二十錢を基準として八百五十米増す毎に十錢増しが妥當とみられてゐる、更に所謂流しを禁止し、流し禁止からくる市民の不便を除去する為めには從來各地で試みられた如き驛車場に依らずして市内樞要の場所に相當數の報知器を設置して呼出し場所等を會社に通ぜしめ報知器による請求あつた場合は會社は直に最寄の車輛に配車を命令すると云ふ仕組である、此計畫の實現迄には相當の紆餘曲折を經るものとしても目下の行詰つてゐるタクシー業界に一道の打開的光明を齎すものであらう

體協の新會長 大島中將に決定

十六日正式に發表

【東京十六日發】會長急逝後決定の必要に迫られた體協では十五日夜理事會を開催新會長に竹下勇大將を推擧したが意外にも大將の辭退に遭ひその人選に一頓挫を來したが十九日の第四回オリムピック懇談會までには是非とも決定せねばならぬ事情があるため遮二無二懇衝を強行し結局は平沼副會長に廻つたが又も平沼副會長の固辭から紆餘曲折を經て遂に副會長大島又彦中將を推薦することに決定同氏は四圍の事情からこれを應諾し十六日午前一時正式發表され岸前會長の歿後四年ぶりで漸く體協に會長を戴くことになつた

朝日機盤谷發 けふ午後臺北著

日暹親善飛行の重大使命を果した朝日機「朝風」號は愈々歸還飛行の途につくべく十六日午前六時十五分（台湾時刻）シャム盤谷ドムアン飛行場を出發、久方振りの好天氣に惠まれ午前九時二十分にはシャム國境附近山岳地帯にかかり同十時頃には早くも安南山脈を一氣に横斷してミュードン岬から海洋に出でトウキン灣を一跨ぎして同十一時半頃には海南島沖合にさしかかり快適な飛行を續けてゐると云ふ嬉しいたよりである、台北着は午後四時半前後の豫定 同機は台北飛行場で一泊の後最後のコースを完了すべく十七日午前五時頃に台北を出發、同午後二時頃大阪飛行場に到着、大阪市官民の歡迎を受けた上同午後三時に大阪を出發し發足地なる立川飛行場に歸着する由である

委員を選んで 近く最後的審議

國防強化聯盟解散問題

國防強化聯盟を解散するか否かの問題は一般に注視されてゐるが同聯盟では去る十四日幹事會を開いて協議した結果解散と存續の兩論あり聯盟としての重大問題を表決によつて決定するのは妥當でないとの處から常任幹事を除いた者より委員を選びこの委員會に於て最後的の審議をなすことに決定した、存續派の主張は

非常時は益々速度を加へ緊要する時であるので聯盟は改組して存續し益々強化すべきである

といふのであり、また解散派の主張は

國民防衛規定の制定を見各州に防衛團が結成され、在郷軍人會も本格的團體となり國防義會もあるなど聯盟組織當時に比較すると全島をあげて國防意識に燃え立ち著しく強化されたのであるから解散の域に達したものである、改組存續者の言ふ郷軍防衛團を含めて擴大強化することは理論として結構であり賛成もするがこれは容易に實現出來るものでない

といふのである

厦門市商會が 學良討伐を請願

廣東丸の對岸情報

【基隆電話】商船厦門支航路廣東丸は十六日午前十時過基隆に入港したが齎された情報左の通り

一、台湾視察を終へて歸任せる厦門市長李時霖氏は言明し得る發表

「我々は台湾の發展振りには今更の如く驚かされた、台湾は官民協力して一意産業の開發文化の振興に邁進しつつあり非常にうらやましく思つたが我國に於ても大いに台湾に學ぶべきものがある」と大いに台湾を賛仰した

二、西安事件に對し厦門公安局では十四日流言取締の布告を發し嚴方取締を行ひつつあり今の所民衆は新聞を奪ひ合つて讀み願を寄せ集める程度で別に表面立つた動搖は見られず又抗日運動も具體化してゐない、併し西安に移駐を命ぜられた蔣鼎文も殺害されたとの情報あり、特殊の關係を持つてゐるだけに今後の成行には注目し厦門市商會では張學良討伐請願電報を發してゐると

三、福建省陳儀主席は蔣鼎文の後任なき為め十四日臨時に閩匪綏靖司令官に兼務を命ぜられた

四、廣東に於ては本月始めより市當局が反蔣分子を檢擧した事から余漢謀との間に暗闘を演ずる事となり余の反蔣色は濃厚なりと感ぜられるに至り西南の進擊反蔣運動が今次事件を機會に表面化するのではないかと見られてゐる

鹽谷東大教授の歡迎會

臺社南雅社有志主催

台北帝大に漢學を講ずるため來台中の東大教授漢文學擔當の鹽谷温博士を招き十七日夜万華三仙樓に於て臺社及南雅社の有志主催にて歡迎會を開く由、同夜は帝大の神田、今村、神田氏等の外文教局の大浦視學官、本社の魏清德氏など多數出席の筈

[illegible]で就任すれば直ちに引退するとの聲明を實行すべくこの程文部省に辭表を提出し去る十四日の教授會に此旨報告した、教授會は百方留任を懇望したが三浦學長の辭意固くて已むを得ず、[illegible]十八日教授會を招集し[illegible]後任學長には上田貞次郎博士[illegible]

第六回圖書館週間 一月十一日から

全島に亙つて開催

趣味の喚起、良書の普及、讀書の奬勵等圖書館使命の周知と利用促進を目的とする圖書館週間は例年實施されて來つてゐるが、台湾圖書館協會主唱、督府、各州廳、各新聞社後援の下に明年一月十一日より十七日に至る七日間全島的に第六回圖書館週間が催される事となつた、週間中は各學校、青年團等に於て讀書及び圖書館利用に關する講話を行ひ、圖書館の參觀見學、優良圖書、時局に關する圖書等の展覽會其他座談會、講演會開催等夫々適切な行事が行はれる事となつてゐるが、台湾圖書館協會本部たる台北ではポスター、栞の調製配布、小公學校兒童の自由畫募集、ラヂオ放送等に依る講演、推薦良書目錄の印刷配布等を計畫準備を進めてゐる

同情袋を配布

臺北市の同情週間に

台北市同情週間は十日から十六日まで一週間、年の瀬にあえぐ人々に樂しい越年をさせるべく、社會事業助成會、方面委員と合同して大方の寄附をあふぐ事になつて居り同情袋を配布してゐるが、社會課ではこの他に歳末賣り出しの商品白米等の寄附もうけ寡婦、孤獨、不良疾病者並に小額所得者等の貧困者に迎春の喜びをわかちたいと云ふので出來るだけ多くの金品を應募されん事を希望してゐる

鄭肇基氏襲擊事件の公判

十七日に開廷

無期延期となつてゐた新竹鄭肇基氏襲擊事件―新竹市北門町鄭神寶氏夫人鄭張氏冬嬌、屋人竹水龍、黄金永の三名にかかる住居侵入、傷害、爆發物取締規則違反事件の公判は愈々十七日午前九時より台北地方法院大法廷に於て刑事合議部山脇裁判長係、中村上席檢察官關與、古屋辯護士等立會の下に第一回公判が開かれる事となつた

三浦召雲氏の篆額作品展

十九、二十の兩日 本社講堂にて

篆額師三浦召雲氏は本年夏頃家族と共に來台、台北に一室を構へ孜々として製作に從事し、昨年本社が本社に贈呈した伊藤博文公遺墨の一部同公の詩の篆額を製しこの程小林總督に寄贈を申出る所あつたが、作品九十餘点に達したので十九、二十の兩日本社講堂に於て篆額作品展を開催することになつた、三浦氏は名古屋の人で嘗て武田頤軒氏、篆刻を新聞靜邦氏にまた一般篆刻を森田綠雲氏に學びその作品は入神の技にいたるを思はしめると言はれてゐる

乳房で嬰兒を壓死さす？

船醉の母が

【基隆電話】十六日朝入港廣東丸で厦門から歸つて來た海山郡板橋街林氏阿円（三〇）は同日朝七時頃船醉で苦しんでゐる内突然同女の私生兒林龍樹（生後四十五日）が死亡したので船醫の診斷を受けた所心臟麻痺と判明したが入港後田村港務醫官水上警部等が取調べの結果誤つて乳房で壓死せしめた疑濃厚となつたので水上警部補が取調中である

臺北市公會堂の落成式は二十六日

新年交禮會から使用

百万円を投じた台北市公會堂は、愈々來る二十六日落成式を行ひ、元旦の新年交禮會から右公會堂を使用する事になつたが、之には大食堂が附隨して居り右食堂の請負人者としてモンパリ經營者三谷芳太郎氏が市に取り最も有利な條件を提出したので同氏に許可される事となつた、同公會堂には二千人を容れる大食堂の外、日曜劇でも自由に出入できる一般食堂及び娛樂室（玉突、碁將棋、バー、賣店等）あり、是等の經營を一手に請負人にて經營する譯で、其の使用料として市に年二千円を納入する事になつてゐるらしい、尤も市としては何万円かを投じて食堂に必要なナイフ、フォーク等や厨房の設備等をもする事になつてゐるが數百人又は千數百名の多數が集會の場合に必要な料理人やボーイ等を集め料理も美味く安くやらねばならぬので、請負人も樂には出來ぬと見られてゐる

憂色濃き英京

（ロンドン―東京間無線電送寫眞…遞信省公表）

一、重大聲明を行ふべく官邸より議事堂に向ふボールドウィン首相 一、議事堂で御退位の號外を讀む群衆 一、皇位御安泰を祈る婦人連（右上より數字順）

中央軍西安を包圍

空から歸順を勸告

【上海十六日同盟】南京側先鋒部隊よりの報によれば隴海沿線進擊中の中央軍は既に渭南、華縣を占領し、更に先頭部隊は臨潼に達したと傳へられ西安附近に望み學良軍と對峙中で[illegible]中より進擊中の胡宗南部隊の集結を待つて全く西安を包圍し命令一下總攻擊開始の態勢となつた、蔣氏の安否に對する一縷の望みから爆擊を差控へ中央軍の飛行機は連日西安の上空を偵察して多數の傳單を撒布して歸順を勸告し[illegible]

宋哲元軍部隊の 動員計畫を決定

萬福麟軍を監視

[illegible]

内蒙軍活氣づく

全線[illegible]

[illegible]

愈よ二十日から 年賀郵便の取扱

日附印は新意匠

[illegible]

浦商大學[illegible] 遂に辭任

後任は上田博士

[illegible]

あすの天氣

臺北觀測所發表

台北地方	南東の和風晴後曇雨
北部	南東の和風晴後曇雨
東部	南東の和風曇後雨
西部	北の和風晴後曇雨
南部	北の和風晴後曇雨

概況（十六日）七七八粍の高氣壓は本島の東部海上にあり東に移動し、七六一粍の低氣壓は南島附近にあり東北東に進む模樣、本島の天氣は基隆と宜蘭が雨、中南部は快晴、東部は曇、近海は南東の弱風時々は波浪稍々高し

各地温度（十六日午前十一時）

恒春	二六・〇	台中	二五・八
台東	二〇・八	台北	一七・七
高雄	[illegible]	基隆	一三・四
台南	[illegible]	[illegible]	二三・五
澎湖	[illegible]	鹿兒島	一二・四
阿里山	[illegible]	長崎	[illegible]・五
花蓮港	[illegible]・八	石垣島	一九・〇

今晩の映畫

●芳乃館 [illegible]
●國際館 [illegible]
●タイゲキ [illegible]
●大世界館 [illegible]
●新世界館 [illegible]

日本古書畫骨董展 十七日一日限り [illegible]にて

臺日案内

内地土産 ポンカンと白柚 臺北榮町 電一六五六 楊田商會
名物 芭蕉煎餅 下江商店
寫眞 寫眞機と材料の御用は 臺北市榮町 西尾商會
例年のアルバム特賣 榮町二 フタバ
カメラ 高價買入交換 臺北京町二 南光
寫眞は澤井 京町二角 電二五五
時計眼鏡 メガネ専門 金光堂
時計修繕は 本町 盛進商行 電二三五
料理屋 壽司天ぷら 魚文
生そば 壽司 辨金 京町店
履物 履物 大廉賣 西門市場バラック
ラヂオ器械 十三圓半 ラヂオ新古交換
金融 電話 商品券 債券
商品券、電話、債券 榮町
商品券・電話・債券 下奎府町四
雜件 蓄音器 月賦賣出し
小口金融
特許 商標 辨理士 岸喜鑑
各種コークスと木炭は
平戸の摺味噌
タンス・鏡臺・机
ミシン 買入
樺山アパート
パーマネント 斷髮
實用向家具一式
毛糸雜貨品 京町二

大病院が採用の病人用食餌 粥、重湯、牛乳粥、パン、卵、以上末 [illegible]

黒若御愛用者に謹告
弘く信用と好評を博せる絶對[illegible]おはぐろ式黒若が專賣特許で他に[illegible]製造を許しませぬ[illegible]近來類似[illegible]の染毛劑を販賣する者があり[illegible]大の御迷惑を[illegible]節は特に黒若に御注意下さい
赤白 毛染 專賣特許 黒若
絶對カブレぬ
黒若の特長 ◎絶對カブレぬ ◎そめ上り自然色 ◎白毛の根元染めに便利 ◎決して腎臓炎を起さぬ ◎血壓高き人にも絶對安全
おはぐろ式

漫劇 出來心
松竹大船 飯田蝶子 坂本武 突貫小僧
拍手喝采・笑ひのエンセツ
お正月の盤ス
笑ひにぜひ一枚
をお求め下さい
（十吋盤一枚）一圓
キングレコード

御殿女中 (133)

邦枝完二作 神保朗世画

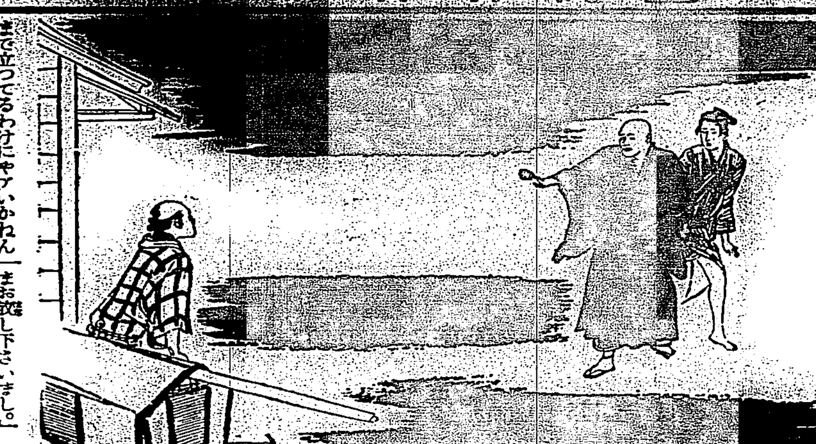

夜 風 (三)

「庄吉」

「はい。」

「何処へ行つたか大岡の野郎ではねえか。」

「それが少しも判らないのでございます。」

「おめへ、駕籠は麹町から乗つたと云つたな。」

「麹町から乗りまして、中坂下までは僅にお蝋燭の明りは、後へついて来たのを知つて居りますが、祖師堂を渡つて駿河台下へ来ましてからは、こちらも疲れてゐましたので、うつかりして居りますうちに、もうやがて気のつきました時には浅草御門を過ぎてゐたのでございます。」

「立ちねえ」

「えッ。」

「立ちねえッてんだ。どつち道この夜更けに、こんな川ッ淵にいつまで立つてるわけにやアいかねんだ。おれアこれから真ッ直ぐに寺へ帰るから、おめへもひとまづ一緒に行きねえ。」

「どうか勘弁しておくんなさいまし。たとへ夜通しかかつても、お嬢さんを捜し当てないうちは、手前は何処へも参られません。」

「冗談云つちやアいけねえ。大概知れさうなもんぢやアねえか。駕籠屋は初手からぐるンなつて、娘をしよッ引かう料簡から、おめへの提籠を先へ立たせたんだ。――もう今となつちやア仕方がねえから、一度ゆつくり寺へ落着いた上和尚とも相談して、とつくり考へるのが一番だ。あてもねえ江戸中を、おめへ一人で捜したところでお嬢さんはおろか猫の仔一匹捕めえることア出来やアしねえ。――いいから立ちねえ。」

ぐッと手首を掴んで [illegible] れた庄吉は、思はず [illegible] ら立上つた。

「しつかりしねえ [illegible]」

「でも柳全さん [illegible] きますことだけは [illegible] ておくんなさいま [illegible]」

「ふふふ。何んで [illegible]

だ。」

「和尚さんにお目に掛りましたらどんなことになるか知れません。」

「そんな心配は止しねえッてんだ。この柳全が付いてるからにや、悪いやうにやア計らはねえよ。」

「と仰しやいましても、あのままお寺を逃げ出して参りました手前……」

「ええ何を詐々と云つてるんだ。行けと云つたら行かねえか。」

「はい。」

もはやかうなつては否応もなかつた。庄吉は柳全に引ッ立てられて、大殺しに曳かれて行く犬のやうに尻込みをしながらも、やがて両国橋をなかば引返してゐた。

「さつさと歩きねえ。」

「――」

「橋を渡りやア駕籠がある。直ぐに駕籠に乗せてやるからの。」

「どうか柳全さん、手前をこのまお放し下さいまし。」

「まだそんなことを云つてやアがるか。放したつて、行く所アなからうぢやねえか。」

「お嬢さんを。……」

「馬鹿もいい加減にしねえ。おれにもちッと思案があるから、何んでもいい、さつさと歩きねえ。」

無理に橋を渡らせられた庄吉は、やがて両国から回向院 [illegible] と来てみた。

「駕籠屋」

突然柳全は [illegible] る駕籠屋に声を掛けた。

「へえ。」

「二挺だ。」

「へえ」

駕籠は直ぐに二人の前へ着けられた。

「どちらへおいでなせえやす。」

「本所だ。」

「えッ。」

その驚きの声は、駕籠屋ではなくて庄吉だつた。

臺日歌壇 安成二郎選

高雄 西迫 義男
つれづれに花卉のすみにさしおきしヨルトンの芽は伸び出でにけり

台北 優 里
月光は夢ぐ渡りつつ松蟲の鳴く音さやけし丈よも宿に

高雄 西迫 義男
何となく心悲しき夕暮はあてなく出でて野べを行くなり
待ち佗びて君の便りの來ぬ夜は遠き海鳴りの唯にさびしき

新竹 早乙女愛子
颱風の窓うつ雨にふと醒めて寒に夜具を引きよせにけり
琴の音のかろやかに通ひくる窓辺に薫る月來香の花

蟲一つ芭蕉の影に鳴き出でぬこの南國の秋立つらしも

基隆 渡辺 有夫
夜更けて月山の端を出づるとき流るる雲の美しきかな
山蔭を月出でんと頂の木の間かがやきまたかげりつつ
中天にかかれる月はかへり來し我が家の門に照りてしづけし

鹿港 丁 酉山
そぞろ行く道のかたへの木麻黄吹き来る風にほこりしにけり
砂ほこり庭のかたへに打ちよせて吹きどよみつつ夜に入りけり

台北 満 暮子
咲きみし芙蓉の花の今朝見れば亜赤き花の一つ咲きをり

台北 高森 源周
病みこやりやせほそりたる我が腕をにぎりて母は涙ぐみつつ

演 藝

嵐璃徳のお名殘り興行 十九、廿日榮座で

台北を振出しに全島巡演中であつた嵐璃徳の歌舞伎一座は内地引揚げに際し御名殘り興行として十九、二十の両日榮座で再演することになつた、出しものは第一「お駒稲十郎」第二「魁難波戦記の木村長門守首取」第三「源平布引滝実盛物語」である

絢爛たる天然色寫眞の原理 (上)

岡 利亮

映畫界の新しい課題として天然色映畫が現れ、色々な議論の對象となり始めた。永年天然色寫眞の研究に從ひ最近極めて簡單な天然色映畫の製作に成功した東京高等工藝學校教授岡利亮氏に、先づ天然色寫眞術の原理を聴く。

寫眞術が發明されたのは約九十年前佛人ニエプス、ダゲール兩氏によつたのであるが、その後間もなく、黒白の寫眞から進んで天然色寫眞を得んとする研究が始められた。二十年前までは天然色寫眞を作る原理や方法は分つてゐたがそれを實行することが出來たのは漸く十数年前である。その後寫眞化學の發達によつて天然色寫眞は著しく進歩し、之を映畫に取入れんとする研究も着々實用化されつつある。然し未だ何れも試作を出でず、之等の上映を以て天然色映畫に批評の斷案を下す事は、トーキー出現を顧みればその輕率な事自ら明かであらう。人間が音と色彩の世界に住む以上、映畫に於てもその究極の目的は音に加ふるに色彩を以てすることは言ふまでもないことと思ふのである。

……×……

[illegible]

寫眞機の焦点硝子上に映る色像を其儘光物上に投射させて直接に色像即ち天然色寫眞像を造るもので多くの學者の研究があつたが、結局一九〇六年スキスのスミス博士の天然色印畫紙をパリに於て五十万フランで工業化したが實驗の結果は思はしからず遂に會社は解散し、この方法は殆ど自然消滅の形となつてゐる。

之に對し現在用ひられてゐるものは主として間接天然色寫眞である。その原理は一八〇七年頃トーマス・ヤング及びヘンマン・ヘルムホルツが唱へた三原色説に基くものである。即ち人間が色彩を認識するのは、自然に存在する無数の異なる色を一つ一つ別々に認め得る視神經を持つてゐるのでは無く、眼中には唯赤色、緑色、青紫色の三つの色彩を感受する三種の色感神經しか無く、これらが刺戟される程度の強弱によつてあらゆる色彩を感受し得るのであるといふ説で、三原色説の大要である。

以上の赤、緑、青紫色を三原色とする [illegible]

今週の映畫

米國映畫の傑作 再び逢ふ日 外一篇

十七日國際館封切

「再び逢ふ日」はパラマウント最近の作で、欧州大戦の際に数奇を極めたスパイ戦と國際ロマンスを描いたもの、主演者はハーバート・マーシャル、ガートルード・マイケル [illegible] ドンの霧の夜に受取つた指令の男 [illegible]

樹てゐる時、その計畫が片っ端から打ち壊して行く [illegible] あつた。……實に皮肉な運命 [illegible]

スペロイン 一日一服 回春明朗

頓服藥

主治効能 氣管支性ぜんそく 心臓性ぜんそく 氣管支カタル 感冒 百日咳 セキの諸症

藥價 三日分六拾錢、六日分壹圓、十五日分貳圓、廿五日分參圓、四十五日分五圓、百日分拾圓

『スペロイン』は全國藥店に取次がれてゐますが、萬一品切の節は直接本舗へ御申込下さい

全國藥店にあり

大阪市 合名會社 東亞藥園 振替大阪七五一四番 電話天王寺四〇一五番

高貴藥配合 注射同様

◇ニセ物あります【スペロイン】と御指名下さい

鋼鐵製・全廻轉部防水式

山口の自轉車

無代進呈! 趣味と實益の經濟雜誌「山口レポート十二月號」二錢切手封入、封筒に(名宛)下記へお申込下さい!

日々の經費が少しも 丈夫な自轉車を 高級車と 防水式自轉車は このお需めに 應ずる 新時代 [illegible]

東京・日本橋・小傳馬町 山口自轉車工場 發賣元

ランラン ポマード

あなたを感じのいい美しさにする

せきどめ 吸入藥 カンピロン

きもの御召すなら、御園おしろい

伊東胡蝶園

誰方様も颯爽と……

富士の自轉車

通勤に 商用に 通學に スポーツに

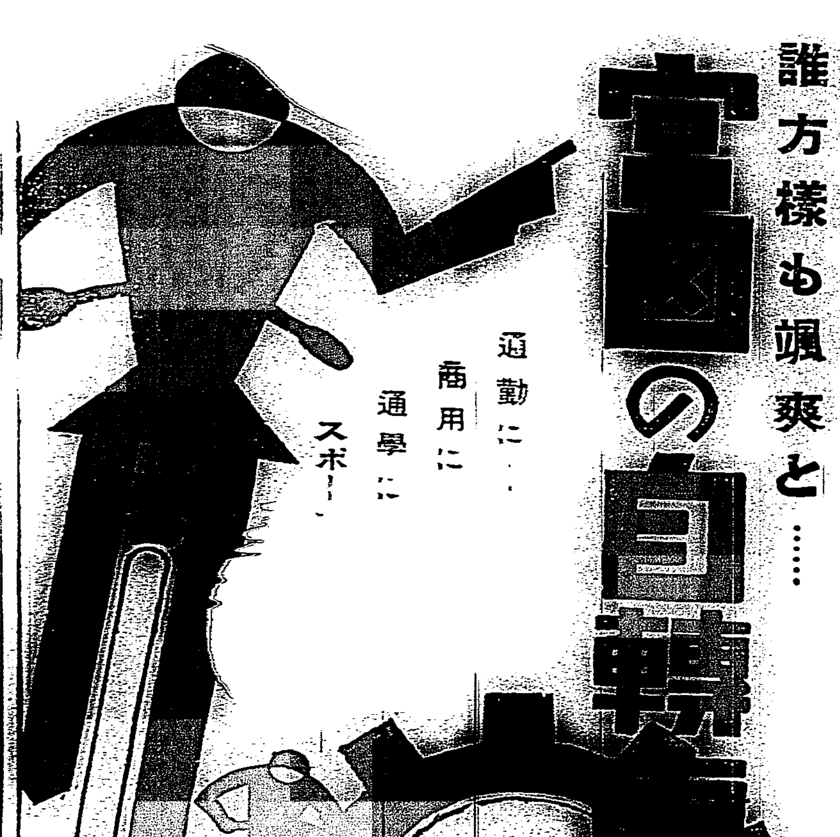

昭和十二年度

薫香・筆・墨組合せ新製品

包紙は栖鳳・玉堂・虚舟三大畫伯の作にて高雅なる木版色刷り

薫香・筆・墨 三種組合せ桐箱入 金壹圓五拾錢 内地送料 拾錢

○お歳暮やお年玉には最適でございます

宮內省御用達

鳩居堂

京都市寺町姉小路角 振替京都七番

清酒 月桂冠

芳烈無比 醇中之醇

眞個 燕宴必須 縉紳愛飲之 芳醇

宮內省御用達 大倉恒吉商店吟醸

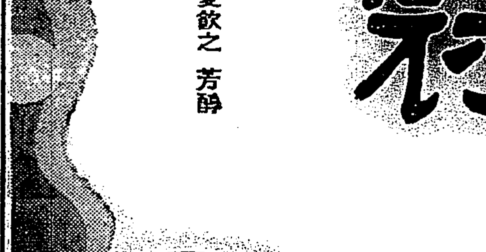

●「かうも頭が働かない……」「では早速ノーシンを」●

近代的治療法の家庭温泉薬 610

各薬店にあり

専賣特許

寒さいよいよ身にしむ木枯の冬に備へて……

六一〇ハップの愛浴は……ポカポカ眞から温まつて溢れる活氣に冬樂し!一家揃つてこの健康!

爽快な香り!いつまでもホコホコ絶對湯ざめせず

天然温泉に遙かに優るこの一浴

主効 皮膚病、婦人病、冷え症、こしけ、血の道、高血壓、神經痛、リウマチス、動脈硬化、中風、不眠症、痔、胃腸病

群衆一、皇位御安泰を祈る婦人連

阪本顧問官逝く

日本支那古書畫骨董展 十七日一日限り

節は特に黒若に御注意下さい。

蔣介石氏遇害公表 為拒抗日即時實行 張學良放送殺害理由

上海十五日同盟至急報電。張學良本日（十五日）西安放送。公表殺害蔣介石氏之事云。

上海十六日同盟至急報電。西安放送局。十五日放送張學良宣傳。是日放送。公言學良殺害蔣介石氏之事實。其殺害理由。稱追蔣氏即時抗日實行。蔣氏毅然拒絕。遂至遇害。觀此事實。蔣氏遇害。爲確定的。又陳誠、蔣鼎文、蔣作賓、錢大鈞諸氏。當時在西安中央要人全部見殺。皆爲確實云。

中國外交方針不變 張外長對須磨總領事言明 成都北海事件從速解決

南京十五日電。須磨總領事。十五日午後四時三十分。到外交部。訪張部長。代理川越大使。慰問西安事件。並聽取其所關情報。張部長。答以今信其尚生存。奈無確報何。又路郡路黃仁霖兩氏。是後雖赴西安。亦無報告。安否堪憂。但就今後外交問題。言明如左。

中國外交方針。此回事件。無所影響。雖傳張學良。主張抗日。皆不成問題。成都、北海事件。務早解決云々。

國府認遇害爲事實 決定採非常時對策 唯要人一部猶冀其生存

上海十六日電。蔣介石氏遇害之報。國民政府首腦部既接。一同愕然。不知所措。然要人一部。以該放送。其在現地。不論何人。確認不得。於蔣氏之生存。猶祭一縷之望。唯國民政府。則認死亡爲事實。決定採非常時對策云。

中央軍圍西安勢成 只待總攻擊之命令 飛機偵察上空傳檄勸降

上海十五日電。據南京先鋒部隊所報。沿隴海線進擊中之中央軍。以渭南。華縣爲中心。所集已完。更傳其前隊。已到臨潼。而望西安。與學良軍對峙中。待其由濟中進擊中之胡宗南部隊亦集。全將西安包圍。而成命令一下。立開始總攻擊之勢。唯於蔣氏安否。尚冀一縷之望。不輕爆擊。然中央軍飛行機。連日偵察西安上空。撒布多數傳單。勸告歸順。極力援亂學良軍之內部云。

何氏求莫氏來京 為與學良妥協歟

北平十五日電。軍政部長何應欽氏。十五日電請北平滯在中張學良系蘇俄通之莫德惠氏。即時來京。莫氏豫定即日離平赴京。或經莫氏。以講其與學良妥協工作云。

汪兆銘氏接事變訊 決定自英國急歸華 此行南京政局似關重

上海十五日電。據確報。汪兆銘氏。昨年十一月一日在南京中兇彈以來。即渡歐洲各地。轉地療養。靜待時機之至。比接西安事變勃發之急報。決定急行歸國。即自英國。西安事變後之南京政局。汪氏此行關重云。

總期國防安固 海相豫算內示言明

東京十六日電。海軍於五日衆議院各派代表豫算內示會。席上答議員之質問。永野海相。豐田軍務局長等。關無條約第一年實施新軍備計畫。表明我不威脅不侵略之自主的經濟軍備之意義。大要如左。

一、明年度海軍豫算總額。比之本年度。增加一億三千萬圓。鑑之現下國際情勢。爲期國防安固最少限者。而華府倫敦兩條約。假令存續。明年度當然要著手於主力艦之代換建造。必要計上略同之豫算。

一、海軍自前議會以來。每言縱爲無條約海軍。然與條約存續之時無大差。

一、新軍備計畫。決非與明年度豫算。其趣旨十分貫徹。確信其間無些矛盾。英、米比率之軍備。即脫却條約之拘束。在自主的見地。合我國情及國民性。期以最少經費。建造海軍兵力。安固國防云。

西安事件之背後 似有宋子文氏在 我陸軍當局別有所觀測

東京十六日電。張學良軍叛亂。今後南京政府之動向所關。陸軍觀測如左。

一、蔣介石氏內兄浙江財閥實權者宋子文氏。現在似不甚露其頭角。而積極活動。然既握有財政的權力。且欲得武力的權力。最近方與張學良連絡。觀此事實。則此次兵變。不無與有連繫。宋氏今後之動向。可堪注目。

一、南京中央政府。決議討伐張學良之事。直信蔣介石氏死亡之說。不能無疑。何則。中央宋子文。于右任。馮玉祥孫科諸要人。未必希望蔣氏生存。即彼等似謀藉學良之力。打倒蔣氏。更回其責任。打倒學良。使中央政權。歸親俄反日派。

一、宋氏與學良關係。相當親密。馮氏之與學良關係亦然。此兩者今後於中央政權之推移。有何關係。均堪注目云。

內蒙軍大振作 謀議全線進擊

德化十六日電。張學良之結蘇俄。監禁蔣介石氏之報一傳。內蒙義勇軍。果然活氣。爲赤化共產共同防衛計。全線猛擊綏遠軍。德化大有獨立建國之氣象。蒙古民。共起應援義勇軍。市中似喜蔣政權之沒落。而爲赤化防衛計。亦以內蒙獨立之時至。各處揭標。戰時氣分。極見濃厚。德王與各盟主。兩三日中。集於某地。以議全線進擊云。

邦糖出口 難免減少 因今回兵變

東京十五日本社特電。因國府高率關稅。我國砂糖之輸出中南華地方者。本年來激減。然華北地方特殊貿易活況。對全中國市場輸出額。多於昨年。今回兵變。市場混亂。我輸出糖或爲減少。蓋華北地方。以今回兵變爲動機。却因而好轉。可望出口增加。然中央對特殊貿易之態度未得透視。事猶不可樂觀。又新政權若拋棄國府關稅政策。降下砂糖關稅。則因農產豐收。購買力增進。輸出當急激伸張。如欲充實軍備費用。實施剝取之財政政策。則不能望輸出增加。要之。我砂糖輸出前途。關係於新政權政策如何。眼前輸出難免減少也。

事件發生以來 商品皆貴

西安事件。中國々情不安。中國產輸出品。連日暴騰。[illegible] 物價必昂。肥料又因統制業法。前途當貴。投機家多占買。有機質肥料。最近殆一齊爆發。內地硫安基隆浮水一噸九十三圓。比二三日前貴四圓。豆粕基隆浮水一圓二十五六錢。加貴十三四錢。大豆之大連市價。起至七圓十錢。後因食利。落至六圓八十錢。最近四五日來又起。十五日突破前之高價。基隆浮水七圓七十錢。大豆暴騰。乃因歐洲買進。西安事件亦有影響。因同事件。銀價昇騰。現在金建之大連大豆豆粕。追隨銀貴。大豆豆粕并騰。硫安亦因而起值也。

鑑犯罪增加手段巧妙 新設理化學鑑識係 以完備刑事警察陣容

警務局。鑑逐年犯罪事件激增及犯罪手段愈巧妙。要科學的搜查。擬新設理化學的鑑識係。所要經費五萬餘圓。計上于十二年度豫算。亦經承認。爾來慎重協議。決定在搜查第一線之臺北州刑事課內。設置警務局直屬之鑑識係。其陣容。技師一名。技手二名。屬官一名。雇員十一名。計十五名。技師擬任新進之法醫學者。技手任藥學出身者。又該係主要務。犯罪搜查上。最大關係之血液型搜查。全島統一。及指導警察官蒐集證據。並遺留于兇行現場之物件。所附著ノ血痕。鑑別人間之血。或動物之血。並其血液型之屬于何種。其他證據品之鑑識等。爲主要事務。右實現後。科學搜查。陣容完備云。

米穀卸商組合 本年買賣 約八百萬圓

臺北市內消費米。一年間不下千萬圓以上。其所需糙米。概由大稻埕驛附近之米穀卸商二十餘名。由中南部買入者。消費米以百五十斤裝之糙米爲一袋。每袋十三圓六十錢。中部產百十袋爲一車。每車運送店處理料初徵三圓。後昇至四圓。今夏四月。復通告加昇至五圓。連續昇騰。諸米穀卸商。引爲苦痛。乃於四月間。組織臺北米穀卸商組合。凡卸賣業者二十四五名中。二十名加入爲組合員。互相結連。與運送業者對抗。卒得不被其加昇。邇來每月開例會一次。研究業務向上之事。本年中組合員買賣約八百萬圓。閱十五年前。島內消費米有受檢查所檢查。買賣比較的少事故。厥後廢止。若時價變動不利時。則一方苦情百出。須藉仲介業者居中調停。故組合員中。有希望消費米施行檢查者。目下臺北驛授受蓬萊糙米。南部產三圓。南部占米十二圓七十錢。今年六月新米未出時。貴。在來米曾唱至十七圓八十錢。有價無市。大約十六圓七八十錢買賣較多云。

羅東民籌改築 派出所及消防詰所

羅東街南派出所。及消防詰所。因一般深感狹隘。並認位置不當。須及移轉改築。去十一日午前九時。在同保甲聯合事務所樓上。開保甲會議。是日出席役員百餘名。定刻洪保正敘禮。次附議新築派出所之經費。協議結果。決議一萬五千圓。其中五千圓爲建築消防組詰所。該經費由同郡下住民醵出。而派出所經費一萬圓。得羅東街民之總意。自昭和十二年。分作二回徵收。而位置及設計圖面。目下在同郡警察課計畫中。其他附議保甲聯合會規約及經費。均照原案可決。議至正午散會云。

馬公附近怪船橫行 望改法令嚴管束 由澎湖高雄鄉軍會陳情

馬公要港及要塞地帶內。迄今外國怪船。屢次不法入港。惹出重大問題。然爲對處此等事件。雖送到法院。因現行取締法規不完全。只現在實狀。實不適於要港及要塞。軍機等之保護。眼下以爲憾。故高雄鄉軍聯合會。[illegible] 因數何川軍機保護法之在。且將來若有以二千圓之罰金。及一老朽船爲犧牲。故意侵入。即得容易遂行其間諜行爲。[illegible]

國防強化聯盟 決不解散 經役員會決定

國防強化聯盟。去十四日下午七時半。在偕行社。開役員會。有役員十六名出席。推薦 [illegible] 爲議長。附議解散與否。皆熱心討論。結局。決定採用投票。贊成解散者僅五票。[illegible]

年末賞與三十萬圓

[illegible]

一齊急昂

[illegible]

臺灣俱樂部臨時總會 推薦石塚氏爲會長 續開前官者招待忘年會

[illegible]

員林農國學校 舉入學式

員林郡下員林農業國民學校。本年度入學式。去十四日午後一時。在校內講堂舉行。有小笠原員林郡守。中村郡屬。渡邊永靖庄長。外郡下各街庄長。坂本溪湖公學校長。有志及父兄等多數列席。刻到。先由川中奏議。述開式辭。遙拜皇居。合唱國歌。奉讀勅語後。繇川校長諭告。繼則小笠原員林郡守訓示。渡邊永靖庄長祝辭。生徒宣誓。午後三時半畢式。

南州自治協 北港開研究會

臺南州自治協會。第五回北部事務研究會。經訂十八日 [illegible] 北港郡當番。[illegible]

高雄市籌新財源 擬設都市計畫稅 以地租營業稅等爲基礎

高雄市役所。都市計畫法實施所關施行細則。豫定明年一月中旬公布。爲是十二年度事業費。異常膨脹。將新設都市計畫稅。爲新財源。現正調查研究中。而該新稅。擬以地租及營業稅。雜種稅（各種車稅）等爲基礎賦課。爲是所生財源。按在三十萬圓前後云。

椪柑薰蒸室 增設有望 按來春興工

員林郡下永靖信用購買利用組合所經營之椪柑檢查用薰蒸室。昭和二年設置以來。檢查品逐年增加。至四五年。已覺狹隘。椪柑盛出期。往々停止檢查。市場或運至員林及臺中 [illegible] 隸屬員林分所。若得實現。最受便益者。爲北斗郡田尾庄方面云。

施乾葉金塗案 檢察求刑懲役年半

▲財團法人愛々寮經營者施乾。年三十八。橫領寮金五千餘圓。豫開第一回控訴審。並實施檢證。去十五日再開于臺北地方法院刑事合議部。山脇裁判長主審。北川檢察官干與。金子（光）、黃炎生兩辯護士立會。首由北川檢察官論告。並求刑（照一審判決）懲役一年半。次金子（光）黃兩辯護士辯論。乃閉廷。訂來二十二日判決云。

▲關于創立臺灣鳳梨合同會社之際。昭和十年六月。員總務金。贈與等所關之件。騙取一萬九千餘圓。及發掘他人墳墓事件。犯人臺北市日新町三丁目七十七番地。金泰亨商行葉金塗。年五十五。去十五日開第二回公判。山脇裁判長。磯谷檢察官干與。吉江。黃。有水。桝見。永山。鼓六辯護士立會。由磯谷檢察官論告。並求刑懲役一年半。次各辯護士辯論。乃閉廷。訂來二十二日判決云。

鹽谷氏歡迎會

東大教授文學博士鹽谷溫氏。字節山。此回應臺北大學之聘。來臺講演元明戲曲。氏自其先祖宕陰先生及其父大資田先生以來。以漢學世其家。能詩。著有周苑詩抄。爲是在北之南雅社及瀛社中一部有志。訂於本十七日午後五時半。會場假萬華驛前三仙樓旅亭。是日兼招待東京府立高等學校長。今村臺大文政部長。及爲南雅社員神田臺大教授。洋行歸來。大浦視學官歸自南洋。兩氏開洗塵會云。

屏東市豫算 要求百萬 難免大削減

屏東市來年度豫算。至十六日。各課要求齊集。自是著實查定。其要求總額豫想突破至百萬圓。今後之查定。未悉削減至如何程度。然其中有計上相當新規事業。照宗藤新市尹之方針。期待編成頗加新味之積極豫算云。

理髮組役員會

新營郡理髮營業組合通常總會。例年利用舊正休暇之際開會。而役員會決定月十七日上午九時起。開于郡公會室。當日役員任期告滿。改選及附議事項如左。

一、煙草接待廢止。理髮道具誠禁貸與。三、組合加入金返戾額變更。四、組合費徵收法。五、評議員慰勞金。贈與等所關之件。

朝日機發暹羅 望臺北歸

盤谷十六日電。朝日機。十六日午前五時十五分。已發瑯安飛行場。一路望臺北而歸云。

員林

方委例會

既報員林街方面委員月例會。去十四日午後七時十分。開於街役場會議室。有草間員林郡視學。張員林街役助。張方面幹事。參與委員九名。助役張清標氏。就議長席。一番報告後。入協議。次張清柳氏。報告全島社會事業大會之容申事項發表狀況。委員岡部快道。及諸如松兩氏。發表出席大會感想。陳萬富氏。要望對區域徹底調查貧困者。其他各委。亦提出種々意見。熱心討論。至午後十時許。盛況裏散會。

論令退去

員林街趙伊利。曾弄出種々不穩言語。致日前被拘入郡留置場。經被處分論旨退去。于去十二日出港。陸港之汽港丸送還本國閩侯縣云。

嘉義

飛行團長

佐賀第三飛行團長。初回巡視嘉義飛行第十四聯隊。月十五日午前九時二十五分之列車。到嘉義驛。下車後。乘車用之自動車。赴飛行場巡視。並檢閱將兵。同日午後六時。臨嘉義市公會堂將校歡迎會。

同情週間

嘉義市方面委員。因年例。籌助貧人。自十五日起。至二十一日。開同情週間。分配同情袋於市內各戶。以祈仁人君子多少投入。使之得以度歲云。

畜市落成

嘉義市屠畜場及家畜市場。前建在市內新富町五丁目。近因斯業者漸多。感及狹隘。將該場移建於同市埤子頭。今回工事完成。十六日午後三時。舉行落成式也。

會事

▲前報臺北市內在住淡友會主開黃阿山黃炎生兩氏當選州會議員祝賀會。十五日午後七時開于蓬萊閣。出席者約八十名。席間杜聰明博士敘祝。盧阿氏謝詞。盡歡至九時頃散會。

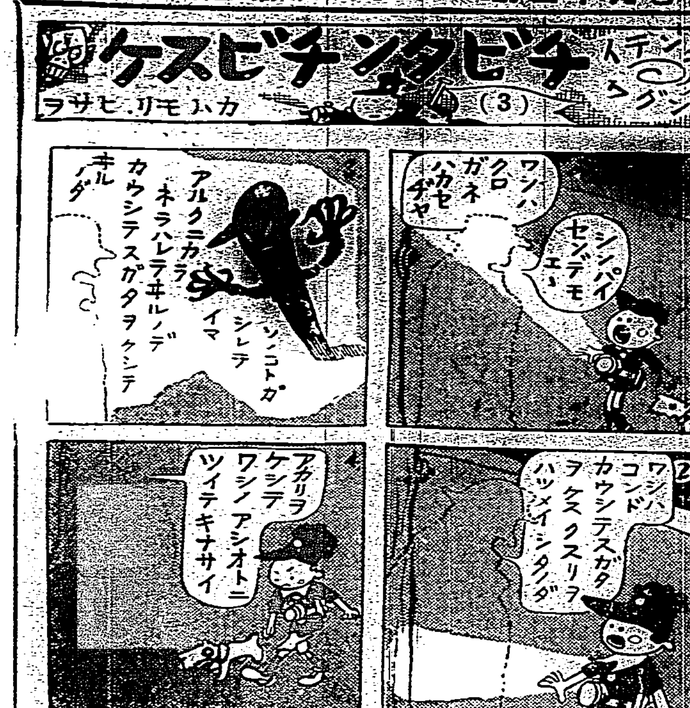

商況（十六日）

米況

正米市況前場 [illegible]

大阪期米前場 [illegible]

神戶期米前場 [illegible]

株式

大阪短期前場 [illegible]

大阪長期前場 [illegible]

東京短期前場 [illegible]

東京長期前場 [illegible]

東京短期取組喰合 [illegible]

東京長期總取組 [illegible]

東京銀行實株 [illegible]

紐育株式 [illegible]

公債

東京國債前場 [illegible]

爲替

外國爲替 [illegible]

神戶對外爲替 [illegible]

肥料

シカゴ小麥 [illegible]

神戶豆粕 [illegible]

砂糖

玖馬 [illegible]

紐育 [illegible]

倫敦 [illegible]

大阪現物 [illegible]

大阪清算 [illegible]

銀塊

外國金塊 [illegible]

絲況

大阪棉絲前場 [illegible]

大阪棉花前場 [illegible]

大阪人絹前場 [illegible]

橫濱生絲前場 [illegible]

臺灣日日新報

日本夕刊共十六頁
編輯兼發行人 佐々木
發行所 臺灣日日新報社 臺北市榮町四丁目

登記公告方
昭和十二年中高等法院並ニ管内支部及出張所ノ取扱ニ係ル商業其他法定ノ登記公告ハ臺北市ニ於テ發行スル臺灣日日新報ニ掲載ス但花蓮港支部及花蓮港廳東ノ各出張所分ハ花蓮港街ニ於テ發行スル東臺灣新報ニモ掲載ス
昭和十一年十二月　臺北地方法院

商業登記公告
●臺北カネタツ株式會社（變更）取締役尾崎誠一郎ハ昭和拾壹年拾貳月九日臺北市幸町壹四五番地ノ參ニ住所移轉
●合名會社（設立）商號進發飲料合名會社　本店臺北市御成町貳丁目　目的清涼飲料水製造販賣並ニ其ノ附帶事業　設立ノ年月日昭和拾壹年拾貳月壹日　代表社員ノ氏名張文杞　社員ノ氏名住所出資ノ種類價格……
●臺灣煉瓦株式會社（變更）取締役……
右昭和拾壹年拾貳月拾四日登記　臺北地方法院

三ハ退任東京市品川區大井出石町五千六拾五番地椎名芳胤ハ取締役ニ就任ス
右昭和拾壹年拾貳月拾五日登記　臺北地方法院基隆出張所
●新竹州帽子株式會社（變更）取締役陳雲方、王元吉、陳與、陳金旺監査役吳海波、王龍ハ昭和拾壹年拾貳月拾貳日各辭任ス
右昭和拾壹年拾貳月拾四日登記　臺北地方法院新竹支部
●有限責任……組合（變更）理事堀田綱作ハ昭和拾壹年拾月貳拾九日資格喪失ス
右昭和拾壹年拾貳月拾五日登記　臺北地方法院羅東出張所

御贈答用好適

極美麗進物用化粧箱附

シングル ￥5.50以上

パイロット高級萬年筆
パイロットデスクセット

本月抽籤當籤番號表
支拂開始 昭和十二年一月四日
支拂場所 各郵便局各代理店並ニ
日本勸業銀行 臺北 臺中 臺南 支店

勸業債券 4 （參百圓）19059 43120 37433 （壹百圓）5413 18139 24241 30955 68046 69003 81888
5 （參百圓）42541 57913 67701 （壹百圓）4583 7196 12230 15238 16666
51698 55121
6 （壹千圓）4835 （壹百圓）4983 10976 29403 33232 48964
38 （壹千圓）5321 （五百圓）9198 （壹百圓）13578 15051 19453 20006 32305
48 （壹千圓）5167 42615 50548 62224 83875 （五百圓）10459 23887 33112 35653 72127 （壹百圓）7558 9095 14379 14874 15247 16241 19236 28538 34671 39045 39166 47678 50231 53931 55092
綜部上償全選
57967 59256 59773 67309 68259 75334 77702 79074 83120 87635
綜部上償全選
54 （壹千圓）11633 30130 35230 50683 57173 （壹百圓）1700 10837 11098 11168 19657
20694 22299 27206 27676 33185 38858 39375 41244 42913 43234 44596 44698 45765 52194 53906 64663 67442 68714 70594 71084 74411 75708 76617 76970 78332 90699 93742 97427 97611 98251
66 （貳千圓）60199 （壹百圓）3944 18351 19323 26372 40216
70 （貳千圓）37287 （壹百圓）6680 16931 18938 44443 84551
82 （參千圓）11021 （壹百圓）15591 34991 59858 68677
91849
割引 3 （參千圓）22520 （壹百圓）3052 5764 7518 9243 24788 40618 73881 87847 89371 96196
割引 9 （參千圓）22759 （壹百圓）4595 9673 16340 19804 25583 28912 33598 52682 71181 81127
復興貯蓄 1 （參千圓）16992
（伍百圓）30657 81033 （壹百圓）11924 61843 73666 74841 83911 86211 86438 89437 94147
9 割增金（壹等）五圓券壹千圓 拾圓券參千圓 42578 （貳等）五圓券壹百圓 拾圓券貳百圓 6251 29222 36266 45051 45963 56949 63362 72638

外交時報

十二月中旬號　毎月二回發行・一冊五十五錢

既成事實の相互承認……大東文化教授 半澤玉城
日本國際政治の原理…… 藤澤親雄
日獨・日伊協定の政治的意義……東京帝大教授 直海善三
國際組織の理想型…… 今井時郎
中歐ブロック行進曲…… 西澤英一
日獨協定の意義と効用……外務省書記官 山路章
蘇佛の國際聯盟改造案……獨大使館書記官 網島政吉
米民主黨大勝と政治外交……法學博士 米田實
明年の歐洲政局展望……外務省嘱託 與謝野秀
西班牙に於ける新政府承認……立命大教授 大澤仁右衛門
西班牙新政府承認問題……立教大學講師 水垣進
獨逸の植民地要求……法學士 曾木隆輝
冀察・冀東政權の現狀……法學博士 大山卯次郎
支那の對日ボイコットの意義……立命大教授 高橋眞三
臺灣統治の明朗化……時事新報社員 松岡正男
歐米・支那・滿洲・各國軍事…… 本誌時報

外交時報社 東京丸ノ内・振替東京一五八八六

ラヂオは……ナショナル

新年號出づ　現代

新年號の輝く五大特輯!!
是丈でも堂々二百五十頁！ 未曾有の大計畫大增頁！

第一特輯 現代實話集
名士五十五名家の執筆
各方面を網羅す錚々たる二十五名家の顔ぶれ！
秘話あり 感話あり 美談あり 怪話あり 興味と感銘の大特輯

第二特輯 金の儲け方溜め方使ひ方
◎金を儲ける法…勝田貞次◎
◎金を溜める道…栗林正修◎
◎金の使ひ方…道野久◎
見よ かうすれば必ず金が儲かる かうすれば必ず金が溜る かうすれば金が活きて働く 斯道の三權威が研究と體驗の奥の手公開 大綱二十項、一つ一つ用しても萬金の値打 現代生活者必讀の資金訓。

第三特輯 紳士淑女の社交讀本
身だしなみ、宴會、訪問、電話、挨拶、言葉づかひ、その他現代人として大切な社交常識約七十種 どんな場合にもスグ役立つて、まごつくことなく、恥をかくことなし。現代紳士淑女としてぜひ必要な社交虎の巻！

第四特輯 今日の話題と新語
面白くて世界の新情勢がわかり、知識になること限りなし！
▲新語解說

第五特輯 短篇小說傑作集
面白いこと誌界第一！ 現代ならでは見られぬ異色ある大傑作揃ひ
- 從妹（現代小說）加藤武雄
- 意地の兩面（家庭小說）森田草平
- 一時期（現代小說）林芙美子
- 心のアンテナ（明朗小說）佐々木邦
- アルキメデスの日（現代小說）深田久彌
- 洞窟の殺鬼（探偵小說）甲賀三郎
- 現代娘氣質（戀愛小說）細田民樹
- 新太郎光政（時代小說）土師清二

春の映畫戰陣
現代青年論 田澤義鋪
英雄と女性と戀愛 吉川英治
事件の女を批判する 高島米峰
日獨防共協定の真相秘話
ソ聯赤化運動の武器
今議會に活躍を期待される人々
地方の名門長者物語
評判女の秘書を訪ねて
新聯合艦隊司令長官 米內光政提督
スキイヤー話の會

大長篇四大小說
- 去る日來る日 尾崎士郎
- 地下の若鷲 三上於菟吉
- 幻の瀑布 片岡鐵兵
- 不老不死の寶 木村毅

合作小說 淺香崩れ
喰の恩人と涙の再會 長谷川伸
久遠に輝く師弟美談 丸山鶴吉
彼のユーモア物語 小汀利得
世界一の幸福男（ハワード・ヒューズ 青春明朗物語）
昭和十二年の景氣は何うなる？
特別讀物 親鸞聖人 江部鴨村
三升家小勝放談
名人巨匠の感銘談
竹內栖鳳藝談
最近世界の評判男評判女

不動貯金銀行頭取 牧野元次郎氏曰く
「現代」はどの頁にも面白くて爲になる記事が溢れ讀者に一大光明を與へ克己奮闘の精神を喚起する好雜誌だ

見よ、驚嘆の大冊!! 驚嘆の內容大充實!!

大增頁の大冊 特價八十錢
大日本雄辯會講談社

妊娠、產褥、授乳時に
オリザニン
世界的始祖・三共のビタミンB

妊娠―產褥―授乳期を通じ、オリザニンを用うれば下記の如き良果あるを多數の經驗から認められてゐる……………

1. 殆ど妊娠嘔吐に苦しむことなく經過する
2. 食慾增進し、便通も佳良となる………
3. 脚氣の併發を防止する………
4. 胎兒の發育がよく、生後の肥立ちもよい
5. 乳汁の分泌も大に良好である……等々…

オリザニンは、上揭の外、一般脚氣の治療と豫防に、諸種の榮養障害等に廣く賞用されてゐるものである。

粉末、錠劑、液、エキス、注射液各種

（說明書進呈）

濕布に優る外用消炎劑
四十有餘年、六十ケ國の名醫に賞用せらる
アンチフロヂスチン

感冒、肺炎、氣管枝炎、肋膜炎、扁桃腺炎、耳下腺炎、齒痛、腫物、腹膜炎、腸カタル等々

耐へ得らるゝだけ熱く溫めて患部に厚く貼用するもの……………
一回貼用すれば二十四時間有效！

（說明書送呈）

150瓦 300瓦 450瓦 900瓦及2300瓦入の各種

高血壓症に
應用安全、奏效佳良
ノルマトン

高血壓の治療に用ひらるゝ藥劑は、多種多樣に存在する。しかし其の多くは急激なる藥性を持つもので、之が應用には愼重な注意を要する。

ノルマトンは、藥性溫和、急激なる作用を呈せず、其の血壓降下作用は、緩徐に起り、無制限に降下する危險を持たない。而も頭痛、肩のコリ等、高血壓に因する症狀は速に減退するのを知られてゐる。連用するも無害、常に安んじて用ひ得る特長を持つ

內服用 錠劑	100個入	￥1.45
同 末	25瓦入	￥.75
注射液(2.0竓)	5管入	￥.75

（說明書進呈）

SANKYO 三共
東京 三共株式會社 室町

總督官房會計課
工事入札公告
一、水產試驗所官舍新築工事
十二月廿三日午前拾壹時臺灣總督府で入札執行詳細ハ拾貳月拾七日府報參照

株式名義書換停止廣告
昭和十二年一月一日ヨリ定時株主總會終了ノ日迄當行株式名義書換ヲ停止ス
昭和十一年十二月十七日
株式會社 臺灣商工銀行

メイシヤマハ
臺北市京町二ノ一九
電話二四七一番 振替二五三一番

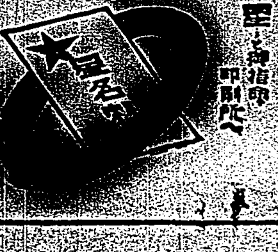

大阪商船
基隆出帆
福州上海行 盛京丸 長沙丸
香港・廣東行
大連天津行
中華丸
沖繩行 開城丸
高雄出帆
馬公行 壹岐丸
其他船便多數あり 臺北電二八五〇

近海郵船
門司神戶行 吉野丸 朝日丸 大和丸
上海內地行 白山丸
大連仁川行 岩手丸
香港廣州行 宮崎丸

辰馬汽船
大連汽船
神戶大阪行

大連直行
山西丸 山東丸
代理店 丸一組

會葬御禮
男

新生面を展開する製腦界
樟木の民行造林と葉製樟腦

臺灣の特產物天然樟腦の原料たる樟樹に就ては、去る大正七年より十二年の六ケ年間に亙り、每木調査を嚴密に施行した結果、其の蓄積量が明白となり一定の分量づつを伐採して行けば永年に亙つて原料木に不足を感ぜぬ見通しが立ち爾來年々樟腦四五百萬斤づつの生產をあげて今日に及び、今後も永く之を持續し得ることになつて居る。一方樟樹の造林計畫は早く既に明治卅二年より確立せられ每年約四百八十五ヘクタールの造林を爲し、現在では其の面積一萬七千四百五十八ヘクタールに及んで居るので、永久に豐富の樟腦生產額を遂げて行くことには聊かも支障はないのであるが、一方に世界市場における我が天然樟腦の需要は無限に增大する傾向に在るので、之に對應する爲めに今回專賣局に於て造林に力を傾倒すると同時に、新たに民行造林の方面にに活を入るることと、葉製樟腦採取に着手することとなつた次第である。

二

樟樹の民行造林に就ては、明治三十九年の樟樹造林獎勵規程と同年に依て多大の獎勵を爲すこととなり、之に成功すれば其の土地は經營者に無償で與へる等の方途に出たのであつたが、經營者側に於て土地を貰ふことを主として樟樹の造林を怠り、或は保護に力を盡さず、現在では恰かも樟腦原料とはならずして徒らに新材として伐採されつつあるといふ不振此の上もなき狀態を呈して居る。一方官行製腦業は潤澤なる天然木の蓄積に惠まれて居る關係から、此の民行造林方面をば、殆んど閑却して來た傾が無いでもなく、結局今日の不振を來たしたのであるが、之が理由の主なるものを擧ぐれば原木の買上値段が餘りに廉に失し、經營者に於て樟腦原木として賣るよりも新材として賣る方が有利なりとの感を懷かしめたことに在るやうである。依て現在これまた一萬七千ヘクタールに亙る民行造林は多く假死狀態に在るとも見られるので、之を活かすべく原木代の値上げを爲すことと、近く樟腦保護計畫委員會に附議決定を待つて之を實施するものの如くである。

三

次に從來樟腦の採取は五十五年以上の老木より爲されて居たのであるが、今回は其の幼年木の利用に着手して醱酵作業を爲すと共に從來全く放棄されて居た葉製樟腦の採取開始の計畫を立てて居る。現在東部臺灣の海岸山脈の兩側に於て專賣局保護林なるもので樟樹幼木の密生する面積約五千ヘクタールある外、花蓮臺東兩廳下に於て之に十數倍の廣さに亙る山林には、其の土地柄が高溫多濕な爲めと小鳥類が自然に樟樹の種子を分布すると相俟つて、幼樟木が繁茂し其の生長極めて旺盛であるので十年乃至二十年位の樟樹で胸の直徑十センチより三十センチ程度のものの蓄積莫大なるものあり、蕃人の副業として其の採取せる葉と幼枝を樟腦原料とすれば一面蕃人の收入を增すと共に從來の腦灶に少しく改良を施せば相當量の樟腦を採取することが出來、而もそれが經濟的に完全に擧げ得るので今回之に着手せんとするのである。從來樟腦葉の早く發達した內地土佐國に於ては今尚は葉製樟腦に依存しつつある狀態で、有體に言へば臺灣では餘りに天然木に惠まれ過ぎて居た爲めに葉製の作業は全然放棄されて居たのである。

四

臺灣に於ける天然老木に於て本樟の蓄積量は二千八百五十萬キロ、芳樟は一千二百五十萬キロであるが、現在の樟腦年產額を持續するとせば本樟は今後二十八ケ年、芳樟は同二十三年を以て伐り盡さるることとなるので、更にこれらを永久に存續する爲めに今後は芳樟二に對する本樟一の割合を以て造林を實施する見識である。人も知る如く芳樟は內地は勿論世界いづこにも無く獨り臺灣にのみ生えて居るものであるが、芳樟の樟腦含有量は本樟の約二分の一である關係から二と一といふ造林率が生み出されたものである。此の外芳樟油の方には幾多價値ある香料原料が取れるので一石二鳥を狙つて芳樟を本樟數の倍に殖やるといふことになつたものである。以上述ぶるところの民行造林に活を入るることと葉製樟腦採取に手を染むるといふ新方針は、言はば樟腦に對する信念を建て直すことになり、本島製腦事業に一つの新紀元を劃するものである。而も此の程の定例閣議に於て督府專賣局が第二豫備金より約二十一萬円の支出を承認されたのは、本島經濟界の好況につれて勞役者賃銀の値上を招來されて居ることに順應すべく山元の茨木料の增給等に充當するもので、これらもろもろの新施設と相俟つて臺灣樟腦產業の前途に益々光明あるべきことを信じて疑はない。

新帝の戴冠式に秩父宮殿下を御差遣
重ねて御沙汰あらん

【東京十六日發】天皇陛下には英國先帝エドワード八世の戴冠式に御名代として秩父宮殿下を御差遣の旨既に御沙汰あり宮家でも着々御準備申上げたが先帝御退位につき一旦御沙汰止みとなり宮內省では十六日官報を以て

本件は自然消滅となれり

と正式發表した、而新帝ジョージ六世陛下戴冠式は明年五月十二日に御決定の旨既に外務省へ公報ありこの御盛儀に對しては近く更めて我が皇室を御代表の事ある筈にてその節改めて秩父宮殿下に御沙汰あり妃殿下御同伴御渡英更に歐米各國を御巡遊あらせらるる事と拜する

陸軍當局重大聲明
張學良の暴擧は天人倶に許さぬ
支那四億民衆のために危局の圓滿收拾を望む

【東京十六日發】西安事件發生以來沈默的沈默を守り形勢を注視してゐた陸軍では十六日午後大要左の如く見解を述べ支那四億民衆の幸福と東亞和平の爲內亂的情勢が速かに圓滿終局に到達せん事を希望してゐる

一、今次事件は支那四億の民衆の爲悲しむべき事態で眞に同情に堪へない

一、事件の首謀者と見られる張學良は嘗て滿洲で抗日暴政の限りを盡し三千萬民衆の怨府となり今又今回の暴擧に出た事は舊軍閥客流の惡の根本を示すもので天人倶に許さぬところであるが就中容共を掲げ共產思想勢力を導入した事は東洋赤化百年の禍根を遺すもので絕對に排擊するところである

一、帝國政府は東洋永遠の和平を擁護する大局的見地に起ち、從來赤化防衞の爲め敢然挺身する方針を中外に闡明してゐるが隣邦支那が一部赤化者流の私慾の爲赤化の魔手に踊らされんとしつつあるは憾歎に堪へず、支那民衆がこの思想的惑亂より免れる爲め勇敢ならん事を望むものである

一、支那今日の危局は眞に重大で事態の收拾にして誤らんか支那は赤色共產主義思想勢力の溫床として永く東洋の禍根となる虞れがある、此の秋に當り權勢獲得に急なるの餘り、或は共產勢力と結合し、或は以夷制夷、歐米依存の傳統的政策を踏襲し、第三國の財政的勢力を利用し、禍因を深くする如き事あらんかそれは啻に支那人の國家的統一運動の重大障碍たるのみでなく東洋平和保全を重大使命とする帝國の到底默視し能はぬ所である

一、**陸軍はこの見地より支那の爲政者が赤化の陷穽に陷る事なく、以夷制夷を捨て善隣と協調、和親の大精神の上に起ち速かに危局を打開、圓滿收拾の實を擧げん事を民衆の利福の爲切望して已まざるを得ぬ**

日本の態度に支那が感謝
排日紙の論調

【北平十六日發同盟】西安事件に關する日本朝野の輿論が支那側の不幸に乘ずることなく極力靜觀的態度に出づべしといふに一致したため支那側は寧ろ意外の面持で感謝の意を表してゐる、當地の有力排日新聞華北日報は十六日朝社說を以て「日本の輿論が海軍界、外交界一致して靜觀態度を持して中國の擾亂を利用することなきは誠に明決な態度である、日本が今後この精神を發揮して中日兩國の依存と共存の正當なるを確認し眞誠の擾亂を制止し終れば經濟問題の解決も難かしくない、日支兩國の國交問題も亦その第一步を踏み得るだらう、兩國の友邦關係を兩國民がその感情の上に植付けることに吾人は深く期待を待つものである」と報じてゐる

何應欽氏を總司令に
斷乎！學良を討伐
十六日國民政府で發令

【南京十六日發同盟】國民政府中央政治會議は十六日滿場一致で張學良軍討伐令發出を決議し何應欽氏を討逆總司令に任命した

蔣氏は健在か

【南京十六日發同盟】十六日午後[illegible]情報司長李廸俊氏の名を以て左の如く蔣介石氏生存につき最初の公式[illegible]發表した

生存說は英系の宣傳
蔣介石は目下西安において健在なり

【上海十六日赤星特派員發】孔祥熙は國府の招電によりロンドンから急遽歸國するに決したが氏は歸國前英國政府と協議を行ひ幣制維持と時局拾收に就き英政府から重要示唆を受けたと傳聞する、目下英國出先當局は國府と連絡し多額の宣傳費を提供各關係機關を總動員して蔣の生存說を放送せしめてゐることが判明、財界は惡化の一途を辿つてゐる、國民府は非常時局に處し部內の統制強化に狂奔してゐるが結局組織を改革し合議制を敷くものと見られる

學良は孤立無援か

【上海十六日發同盟】張學良は蔣介石氏監禁と同時に全國將領及び各方面に對日開戰の贊同を求めたが其の後各將領の態度を見るに學良と緊密な連絡を執つてゐたものは意外になかつたものの如く廣西の李宗仁、白崇禧、廣東の余漢謀、四川の劉湘、山東の韓復榘、河南の商震、山西の閻錫山氏等中央直系に屬せぬ各將領も相繼いで中央擁護の通電を發してゐる、而して中央軍先鋒は早くも西安に迫り中央軍別動隊胡宗南軍も共匪討伐の鋒先を學良軍に轉じ西安の背後を衝かんとする態勢にあり大勢は學良軍に不利の情勢にあるのでこの形勢を看取した各地將領は學良の暴に雷同せず何れも傍觀主義を執り事態の成行きを注視して居り學良の期待は裏切られ共產軍と握手したのみで孤立無援の裡に中央軍と開戰するの外なき情勢を示してゐる

重慶の在留邦人一部引揚げを斷行
婦女子十一名が嘉陵丸にて
十六日海軍省に入電

【東京十六日發】張學良の叛亂事件で今や全支は動亂に直面してゐるが海軍では自重靜觀、自衞警備の二大方針を堅持し在支十五萬邦人の生命財產の保護並に我が權益を擁護するため諸般の準備を完了待機してゐるが右對策中最も重大にして苦心を要するものは在留邦人引揚げの時期であらう、之に對しては出先第三艦隊司令長官長谷川中將の措置に期待して居り外務、陸、海三省では未だ在留邦人の一齊引揚げは尚早として愼重な態度を執つてゐるが現地における情勢は刻々その危機を增大せるものの如く十六日正午海軍省に左の如く重慶在留邦人引揚げを斷行せる旨の電報到着した

昨十五日重慶發嘉陵丸にて男子一、女子七、子供三の十一名の邦人引揚げ下江した

ソ聯の猛省を促し我權益を確保
五相會議で決定

【東京十六日發】廣田、有田、永野、寺內、島田の各閣僚は十六日樞府本會議散會後宮中に居殘り五相會議を開き日ソ漁業條約につき重要協議を遂げ先づ有田外相より所信を述べソ聯側に嚴重抗議猛省を促し急速調印方要望する旨の確固たる意圖を披瀝し島田農相も我が北洋漁業界の現狀、業界の不安を述べ農林省としての見解を示し次で廣田、寺內、永野三相よりも種々重要意見の開陳あり結局

一、ソ聯側の猛省を促し同條約の調印を急速に完了するやう嚴重督促する事

一、若し明年一月の漁業期に至るも調印せざる場合は我が權益確保の手段に出づると共に更に外交交涉を進める

一、而して權益確保の實行手段に出づるに當つては帝國海軍は正義に立脚して警備の任務を遂行すると共に斷乎不正行爲の存在を許さざる牢固たる決意を示す事

に意見の一致を見遂に日ソ漁業條約問題に關する根本方針は決定確立されるに至つた

眞相の把握は頗る困難
暫く成行を觀望

[illegible]

卅五年勇退の光行

[illegible]人の域に達し檢事總長在職中には五・一五、二・二六事件、帝人事件などの大疑獄事件或は國家流行、大本教、人の道教の邪教征伐などの大事件に獨特の才腕を揮つたものである

樞府本會議

[illegible]

親任式
武富新大使 十六日宮中

[illegible]

戴冠式まで首相は留任
內閣は近く改造

【ロンドン十六日發同盟】英國先帝エドワード八世の御身邊問題一件を機としてボールドウイン首相の挂冠說が傳へられたがデイリーエキスプレス紙所報に依れば政界方面では首相は恐らく戴冠式まで留任し其の代りクリスマス休暇中に閣僚數名の更迭を行ふだらうと豫想してゐる

世界的な刑法學者
泉二博士起用の趣旨

【東京十六日發本社特電】檢事總長に決定した泉二新藏博士は明治[illegible]年鹿兒島縣下大島に生れ同三十五年東大法科卒業し直ちに司法官となり[illegible]ースに處理する才腕を有してゐた、その風貌から受ける感じから虎の渾名がある位は"學匪"と號した[illegible]ある

[illegible]一件を上程原案通り可決、午前十一時散會した、尙本年は緊急御諮詢案なき限りこれを以て休會し越年する筈である

貴族院改革幹事案
十六日漸く成案

【東京十六日發】貴族院制度調査會幹事會は十六日午後二時開會、幹事案作成につき協議意見の一致を見たので中村調査官の手許で幹事の意向を取纏め成文化し、十八日總會に提示する事となつたが、貴族院改革幹事案が總會に提出されると同時に之を公表する方針である

部落振興會指導委員會
臺北州で創設

臺北州では地方振興の原動力たる部落振興會が州下に普く設立せられ、州治方針に協力一致して地方民衆が敎育、產業、交通、衞生、保安、水利、納稅等部落生活の全般に亘つて自發的に刷新改善の實績を擧げつつあるに鑑み將來その健全な發達と成績の向上を期する爲め此度州廳內各機關を連繫統合せしめ部落振興會指導委員會を創設した、この委員會は州知事を會長とし、內務部長、警務部長を副委員長とし、委員は州廳內各課長、社會事業、社會敎育兩主事、地方產業、土木、建築、衞生各技師、警察醫等二十八名を以て組織せられ、各委員は相互に連絡合議の上指導に當り與等部落振興の實際に付き視察し之を綜合一元の指導の下に部落振興運動を[illegible]する事となつた

砂糖關稅据置か

【東京十六日發】砂糖消費稅引上げに伴ひ大藏省では小賣價格決定の基準を爲すジャワ糖輸入採算點の引下げを許るべく砂糖關稅率の引下げを考慮中であつたが、臺灣總督府では製糖會社が甘蔗買上の增價に苦しんでゐるので更に關稅引下は業者に打擊を與へるとて反對し居り、一方ギルダー平價切下げに依り其低下の懸念ある事を理由に今回は現在通り關稅据置に關係省間に意見一致を見た、而大藏省ではギルダー安定後は單獨に砂糖關稅引下げの意向を有すると共に消費稅引上げに依り市價騰貴を防止するやう糖業聯合會に勸說する事となつた

[illegible]の根本的防止を斷行する趣旨に出でたものである

待命を仰付けらる
小野寺中將等

【東京十六日發】過般の海軍定期異動に依つて軍令部出仕となつた小野寺中將以下に對し十五日附を以て左の如く待命仰付けられた

軍令部出仕海軍中將 小野寺忍
同 造兵中將 蓑原勉
同 少將 南里俊秀
同 同 安藤隆
同 同 山田忠治
同 同 荒木貞亮
同 同 柴山昌生
同 同 片山清大
同 同 丹下薰二
同 同 氏家親治
同 同 高橋頴雄
同 同 成田二郎
同 同 横山菅雄
同 同 中山道源
同 同 山口實
同 同 松永壽雄
同 軍醫少將 眞下綠三郎
同 同 深田貫一
同 主計少將 元松直人
同 同 熊生榮
艦政本部出仕造船中將 河東卓四郎
同 同 池田耐一
同 少將 甘利恒雄
同 造機少將 高原二郎
同 造兵少將 渡辺直三郎
待命被仰付(各通)

本日夕刊共十六頁

クリスマスセール
クリスマスプレゼントに好適なる各種商品を豐富に集めて
玩具 文具(六階)
特選 雜貨(二階)
子供 洋服(四階)
ハンドバッグ 菓子(一階)
羽子板売出し
御贈答用食器陳列
食料品売出し
御買上品の配達
御買上品は正確迅速にお屆けする様完全の準備を整へて居ります
菊元
代表電話 四三五〇番

福引景品券付
內地への御贈答用品大賣出し
臺灣特產工藝品絕体豐富
蓬萊漆器、樟手文庫、銀製品、水牛角鹿角加工品、蛇皮細工、パナマ製品、蕃人工藝品
臺灣名果食料品、ウーロン茶、紅茶
御選定は是非弊所特選の店內陳列御一覽の上
最も確實なる物產の專門店
臺北榮町 山一 電話九七四番
サンゴ 文石 歲末大割引
簞笥、鏡臺、火鉢 例年の通り 大特價奉仕
鏡臺は最も新しき型百餘種優秀にして値段はドコヨリも安くキット御滿足を得らるる品がスグ選ばれる事と確信して居ります是非一度御高覽願ます

新年御着用の御制服は！背廣服は！御禮裝は！
斷然流行をリードし品が良く値が廉い人氣の大洪水
今すぐ御用命をお願ひ致します
逢坂屋商店

目覺しい臺銀券の膨脹
一億圓到達の日も遠からずか
この一年の足取りに見る

本島生産、經濟界の盛況を反映して臺銀兌換券の増勢は依然旺盛ますます其の膨脹目覺しきものがあるが、この一年を回顧、更に今後の發展を試むれば次の如く、その足取りは眞に興味あるものである

上半季に 於ては前年十年末七〇、一九〇千円の發行高を繼越した臺銀券の發行高は本年に入つても依然増加傾向を辿り同期に比し平均四百四十万円、下半期に入つては一期蓬萊米の移出増加に依り六百八十万円と其の膨脹ぶりを増大し、更に十二月に入つては二期米の移出と製糖期に入りたる關係、並に歳末諸取引旺盛等により發行高は漸増し、十四五日は官公吏の賞與金其他で一躍四百八十三万九千円の増加によつて

發行高は 早くも昨年の最高記録七千三百四十六万六千円(十二月二十一日)を突破して七千八百八十九万四千円に達し、内限外發行は千七百五十八万円の巨額を示すに至つた、今期發行高を昭和六年の最高に比すれば二九、八四七千円の増加で實に隔世の感がある、殊に最近臺米の出廻り多くし不振を呈してゐるが、來る二十一日官吏俸給日には八千万円台に上り、未曾有の記録を示すのではないかと一般に興味を以て期待されてゐる、斯くの如き

銀行券の 膨脹は、云ふ迄もなく内地經濟界の活況に伴ふ島内生産、經濟の發展と消費力の増大に、加ふるに一般物價の騰貴に負ふものであるが、就中臺灣産業の大宗たる米、糖が價格に於てデリ高となり、又生産數量も他の諸物産と共に増加し、貿易活況の取引の膨脹を來たし、一般島民のポケツトマネーの量が殖えた事、外に廣く農村地方に現金が散布せられた為めであつて、郵便貯金、農村信用組合貯金の増加或は肥料、木材、鐵、酒、煙草其他の消費増加等が如實に之を反映している、之を統計に就て見ると、本年一月から十一月迄の移輸出入の

貿易總額 は六億千四百八十一万六千円に上り、昨年同期に比し五千九百二十一万三千円一〇%六の増加を示し、一方同期銀行券平均發行高も六千三百十九万四千円であつて、昨年に比し五、五九三千円、即ち九%七を増加し、預金は九月末殘高を昨年末に比し一六、〇四三千円、即ち九%三を増加して居るが、手形交換高は一月より十月迄の累計三億二千三百六十万四千円で之を昨年に比すれば四九、〇三三千円即ち六%六の増加である、財界の發展常ならず

前途豫測 極めて困難であるが、物價の大勢はインフレの進行より見て上騰するとも下落するとは考へられぬ、米價も臺米十円内外を維持することが出來れば糖價は百万担以上の増産が豫想せられて居る、更に新産業の開發も既に軌道に乘れるもの、新に計畫中のものもあり島内經濟規模の増大は疑ひを容れぬ、斯くて來ると來年七、八月一期蓬萊米の出廻り最盛期頃迄銀行券は、引續き

膨脹傾向 を辿ると見て差支あるまい、其れ以後は内地米作豐凶に依る價格の狀勢如何に支配せらるる譯であるが、萬一多少の下落があつても一般經濟界の進展に順應して、來年の歳末發行高は九千万円にも達し、島内銀行券流通高が一億円以上になるも餘り遠い將來ではあるまいと見られている

臺銀發行 券の膨脹は台灣經濟界の躍進を反映する喜ぶべき現象であるが、多年制限外發行を常態とし、而も來年發行増加の狀勢なるに鑑み、發行税の負担加重は低利資金融通を豫想する産業資金の供給を阻害せらるることも益々大なりと云はねばならぬ、因みに來る二十一日頃發行高八千万円に達せば、其保證發行高は六千万円を突破し制限外發行は四千万円台の巨額を示す譯であつて、今議會に台銀

法定限度 の三倍となり制限外發行限度擴張法案が提出せらるることは時宜を得たものと云ふべく、台灣經濟界多年期待する限度の擴張は將來本島經濟界の躍進に對應せる必須の施設であり、一日も早く其の實現を一般に期待されてゐる

大した波瀾なく 歳末金融は弛む
日銀發行高は昨年以上
深井日銀總裁談

【東京十六日發本社特電】深井日銀總裁は十五日の日銀會見會で大要左の如く語り年末金融に大した波瀾もなく越年するであらうとの觀測を表明した

日銀では預金部への資金偏在の事實に對し大藏當局に善處方を要望したが大藏當局では年末對策として預金部資金を短期資金に運用し十一月を通しての民間への資金散布總額一億五千六百万円月中より月末迄に極限にしてみれば一億二千万円に達した、從つて十一月末は平穩裡に越月し十二月に入ると日銀への資金回收も早く一方恒例の國債利子支拂預金部の一般並に特別貸出も行はれ金融界の氣分も至極弛んでゐる尚年末に向つて恒例の政府支拂の進捗も豫想されることであるから年末も大した波瀾はないであらう、併し資金の需要は依然として旺盛であるから日銀貸出も今後相當程度膨脹し兌換券發行高の如きも昨年末の十八億三千万円を突破するであらう、尚ほ銀行の純益は概算十年下半期八千四百万円十一年上半期九千五百万円に比較すると銀行の經營狀態好轉を示してゐるが之は國債借替による益金の増加による

消費税改正後の 白糖消費は小粒へ
砂糖生産費の騰貴免れず
所得税の負擔加重も問題

砂糖消費税改正實施の暁各種糖の消費分野が如何う變るかは洵に興味ある六つかしい問題である、三種糖即ち廿二號以上の精白糖と一円七十五錢の税差を以てして何れに消費が傾くかについては人によつて意見を異にし改正後中双の消費がふえるといふ説もあるが、又反對に從來のやうに中双の氷洗ひが出來なくなるから

精白糖の 消費にへらない、少くとも耕地白糖の消費がふえると見る向もある、中双や白双の大需要者なる製菓業者の意向を聽いてみると、菓子原料に、二十二號未滿の中双を使つて菓子の質を落すよりもこの程度の税差なら寧ろ白双を使つて良い菓子を造つた方が宜しいといつてゐる、製菓業者に近年相當利潤を擧げ餘裕綽々たるものがあるから

良い砂糖 を以て良い菓子を造りたいといふ心掛けは、成程と首肯される、恐らく消費税改正後耕地白双の需要にふえるとも減ることはなからうが、精糖は一円五十錢内外の加工費を要するだけに消費税が上つただけ市價を上げると需要が減る虞がある若し割安な耕地白双に需要が移れば精糖の市價はそれに牽制されて採算不引合に陷ることにもならうか、家庭の消費向きには今尚精糖四溫でなければならぬやうにそれに執着してゐる

消費者が 多く精糖と耕地白糖を合せて四溫だけで四百六、七十万担の需要はあるやうだ、さう心配したほどでもないが、要は精糖よりも純度の高い白糖を家庭の消費に向くやう粒を細かくし、タトへばシー双のやうなものに消費者を善導して精糖四溫にとつて代らすことが最も時代にふさはしく又消費税改正後の情勢に對應する最善の方策ではないかと思ふ、次に關税問題に就ては關係當局間に引續き折衝中で、中には引下げ論もあるやうだが、明年度の爪哇糖が大増産の上に盾貨の切下げに依り

瓜哇爲替 は上向き將來五十五盾乃至六十盾となれば關税引下げと同じやうな影響を邦糖は受けなければならない、一方台灣糖業の實狀を申せば過去四年間に甘蔗の買收價格は千斤に付一円二、三十錢方引上げられ又物價昂騰に伴ひ各種消耗品が砂糖一担當り二十五錢方上つてゐる、即ち生産費が騰貴してゐるのに今若し關税を引下げんか台灣糖業は大打撃を受け進歩發達の狀勢から衰退へ逆轉しなければならぬ殊に明年度から各種の増税を負担し所得税だけでも

砂糖一擔 につき三十錢から五十錢に相當する重税を負担することになる、會社の資産償却も適度以上は認めぬと云ひ、在庫手持品の評價切下げも時價と餘りに隔離があつては認めぬと當局は云つてゐる、此の筆法で行くと假に年額四百万担で千五百万円の利益を擧げると所得税がザツと二百万円一担當り五十錢の所得税を負担することになる、斯る巨額の税を納め得るのも砂糖なればこそである、先づ儲けさせ然る後それを國家社會の為めに散じさせるといふことは意義あることであり又策の得たものである、此の意味からして關税問題の落着くところも略ぼ想像されるのである(臺糖取締役沖光次郎氏談)

國際商議總會
日本で開催か
有力競爭國[illegible]

[illegible]國際[illegible]加へることとなつた[illegible]一九[illegible]年國際オリムピツクも日本で開催に決しこの際我國は國際經濟の中心地たらんとする形勢にありこれに[illegible]國力の増進を端的に反映するものとして喜ばれてゐるが、最近國際商業會議所の一九三九年度總會を日本に於て開催される氣運となつた、即ち日本經濟聯盟では國際商業會議所總會(二年毎に開催)を明年のベルリン總會に次で是非日本で開催したきものと今度[illegible]數ケ國の商業會議所へ賛成を求める案内狀を發送した所最近[illegible]等有力國から續々賛意を表する[illegible]もあり、[illegible]

商銀の後任頭取 尚は詮衡難
今期總會迄に決著は疑問
山中專務との一問一答

先月中旬以來頭取問題其他の要件を帯びて上京中であつた商工銀行山中專務は十五日歸台したが、一般の耳目をひいてゐる頭取詮衡に關しては遂に纏まりを得なかつたらしく、十六日往訪の記者團の問に對し次の如く語つた

「後任頭取案はどうなりましたか」

「兩相談役其他の御斡旋もあるので何とか決著を得て來たいと百方奔走に勉めたが、遺憾乍ら成案を得ずに歸つて來た、適當な人も居る筈だが之と思ふ人は向ふで應ぜず仲々むつかしい問題だ」

「台銀の重役などが[illegible]にはつてゐるか……」

「問題には[illegible]といつても[illegible]になる關係で少くも台銀の諒解ある人物を詮衡するのは當然だらう、然しどうなるか、後宮氏は一月十日頃、赤司氏は同十五日頃來台することになつてゐるから夫れまでには何とか方策が立たう、若し總會迄に決まらなければ臨時總會を召集するなり、何とか善處するつもりだ」

「一部世間では現重役中より詮衡の意味で中辻氏を、或は貴下の昇格を言ふ者もあるが……」

「自行の重役から出すことは常道的な一方法ではある、殊に中辻氏は古賀氏に次ぐ大株主だし台灣生拔きの實業家で至極順序だとは思ふが、私の知れる限り同氏にはそんな意向はない、又大藏省でも近頃は銀行頭取は成可經驗者たるを要望してゐるやうだ、次の私自身の昇格云々は以ての外で、私は私自身をよく知つてゐる者だ、又約束[illegible]ふ勿論考慮[illegible]」

「[illegible]」

「[illegible]たが裏來するに大藏省も今期當行の業績が前期以上好調で増配の實力は充分たるを認めて與れたが、四圍の事情によつて六ケ敷いやうだ、然し次期こそはほんとうに實現せしめ得る自信を持つてゐる……」

臺灣米展示會
横濱で好評

台灣產二期米の優良米を携行して内地へ出張した米穀檢査所の前田基隆支所長からの來電によれば十二日横濱米穀問屋組合に於て臺灣米の展示會を開催した、參集者は横濱、横須賀、川崎等の問屋組合員、正米業者代表等五十名に及んだ、話題は大體滲川に於けると同様であつたが、寧ろ心からこの催しを喜び台灣視察の勸誘さへ出づる有様で、至極好結果を收めた

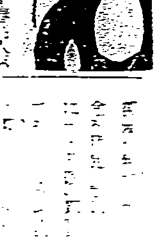

[illegible]

支那通貨の危機
動亂永引けば回避出來ぬと
銀問題專門家 エドワード氏談

【[illegible]五日發國通】[illegible]國民政府顧問にして銀問題專門家エドワード氏は支那通貨の[illegible]について左の如く語つた
[illegible]

銑を輸入
歐米から
ソ聯物は見合せ

【東京十六日發本社特電】日鐵では銑鐵飢饉緩和の為め目下一月渡し供給銑の手當に奔弄してゐるが最に企圖したソ聯銑の大量輸入は値段の点且つ最近の日ソ關係の惡化から交渉困難なので之に見切りをつけ相當の高値を忍んで米佛方面から約四、五万噸を輸入する事に決定した歐米からの銑鐵輸入は近來稀有の事である

丸糯上向く
割安を注目

【神戸十六日發本社特電】暫く保合の丸糯も東京方面の底埋め、九州筋の買に約五千袋、年内物が十一円二十錢にて出來、尚ほ買氣に三十五錢と暴騰、一月限二十五錢と昂騰し二十錢、二月限二十錢と昂騰してゐるが大勢は堅調で値頃割安なる他の品に比し比較的安いので注目されてゐる

電氣探鑛機で 臺灣の油田を探査
外人の操作技師外六名の
油田視察團着臺

日本鑛業、日本石油、北樺太石油三社合同の本島油田視察團一行七名は十七日入港吉野丸にて着台するが一行の顔觸れは

日本鑛業油業部技師村山賢一、臺灣鑛業油業所技師岡忍(氏が案内する)日本石油香川、佐渡越前屋の三氏、北樺太石油吉田氏、外人技師クローデル氏(佛蘭西人)

で一行は着台後直に二十日頃より台灣の錦水、出礦坑、竹東、牛山等の油田を視察することになつてゐる、一行中の外人技師クローデル氏は佛人の發明せる電氣探鑛機のパテントを日鑛、日石、北樺太の三社共同にて四十八万円で買收し台灣でも同機械を試驗旁々使用することになつたのでその機械操作、利用方法等を教授する為め來台するのであつて同氏だけは錦水の油坑を根據とし各地に出張し明春二月十五日迄滯台する豫定である、因に右電氣探鑛機は油井掘鑿中電氣抵抗の度によつて土砂を引揚げずにその地質が判ると共に土砂を容易に處理し得るもので大に能率を増進し得る最新式の探鑛機械であると

臺北市米穀統制組合
廿六日に創立總會

台北市では改正米穀自治管理法に基く米穀統制組合の設立につき準備を進めて居たが愈々同法施行規則に準據して一年延一甲歩以上の水田耕作者、同一甲歩以上の水田小作人、及び一甲歩以上の水田より米穀を小作料として受ける地主等約千名を組合員として二十六日午後二時より樺山小學校講堂に於て台北市米穀統制組合創立總會を開き組合規約及び阪賣米割其他につき定款の審議を行ふ事になつた

商況(十六日)

島内米肥

正米市況後場

▲二期蓬萊米

等級	限	中	限	先	限
一〇〇六	不	中	一〇〇〇	一〇〇四	一五車

▲二期在來米

等級	限	中	限	先	限
一〇五〇	不	中	一〇六四	六二、六四、六五	九〇車
一二五車					

島内肥料相場

現物其隣倉渡

大豆油粕	一円二五錢
内地硫安	九円二〇錢
過燐酸(七貫五入一九%)	一円一三錢
同	一円二〇錢
硫酸加里四八%	一四円〇五錢

期米

大阪期米後場

節	當限	中限	先限
一	三〇、〇二	二九、八九	二九、九九
二	〇五	九一	三〇、〇一
三	〇六	九四	〇二
四	〇五	九二	〇四
五	〇四	九〇	〇四
六	〇七	八九	〇四

東京期米後場

寄	三〇、五五	三〇、二一	三〇、四〇
引	五八	一八	三九
高	五九	二四	四四
安	五五	一八	三九

神戸期米後場

寄	二八、九九	二八、八二	二八、九〇
引	九九	八六	九五
高	九〇三	八八	九五
安	八九八	八二	九〇

各地期米引跡氣配

大阪〇三、五錢 東京三八錢四〇錢 神戸九五、七錢

各地正米

大阪一、二十錢高 東京、神戸十錢高

堂島雜觀

【大阪十六日發】一般内物價格に實方の前物稿後更に新高値に暴騰先限は遂に三十円の大關門を苦もなく突破し一般は春高を喧傳する人氣強く注目されてゐる

株式

大阪短期後場

	寄	引
商船	五四、九〇	四、八〇
郵船	六七、九〇	七九〇
日魯	六四、三〇	

東京長期後場

	寄
富士紡	五九、五〇
鐘紡	二二一、四〇
日清紡	九八、〇〇
片倉	二四、六〇
帝人	一一九、六〇
倉紡	八六、五〇
東レ新	七一、七〇
日糖	九七、四〇
鹽糖	五四、二〇
臺糖	一一五、二〇
明糖	一一四、五〇
日産	七七、五〇
東株	一三〇、四〇
昭和新	二四、五〇
國際	三〇、〇〇
浦賀	七二、〇〇
三菱重	八六、八〇
鐘新	一九二、六〇
同新	五九、四〇
同新	七四、七〇
同新	六八、二〇
東電	五四、六〇
同新	八一、八〇
同新	一六、[illegible]
臺糖	七五、二〇
日鐵	一一六、三〇
日産新	二七、四〇
東新	一四〇、三〇
商船	五四、七〇
石川島	九二、二〇
新潟	八六、〇〇
日立	一一五、七〇

東京短期後場

	寄	引
東新	一三八、六〇	一八〇、五〇
大新	—	六七、一〇
鐘新	一八一、二〇	一四一、〇〇
帝人新	—	七〇、八〇
東レ新	—	四一、〇〇
日魯	六四、三〇	—
日鐵	一一五、三〇	六〇、二〇
日窒	—	—
郵船新	二四、一〇	八七、三〇
三菱重	—	五五、六〇
日石	七五、七〇	四六、〇〇
日立	一一四、六〇	六七、〇〇
日産	七六、七〇	四八、〇〇
日電工	八四、六〇	八九、〇〇
鋼管	九九、四〇	—
東電	五三、八〇	九二、〇〇
日電	四九、一〇	五九、〇〇
人肥	—	八〇、〇〇
日鐵新	—	一三、〇〇
日野遣	八一、五〇	七一、〇〇
麥酒新	三七、一〇	

大阪長期後場

	寄	引
鐘新	一八一、五〇	一七一、四〇
東洋紡	一六七、九〇	七七〇
日鐵	一一五、三〇	五一〇
大株	七七、三〇	六九〇
大新	六七、三〇	七二〇
大株	六八、〇〇	七七、九〇
大新	一三九、八〇	八一〇
東新	二二〇、三〇	九七〇
鐘紡	一九二、〇〇	二〇〇〇
鐘新	—	—
帝人	七七、四〇	二九七〇
日産	二七、五〇	七三〇
日産新	九七、四〇	七三〇
日糖	八一、五〇	—
同新		一三〇
鹽糖	五四、二〇	四一〇
同新	—	一六二〇
帝糖	七五、〇〇	五〇〇
商船	五四、四〇	四四〇
同新	—	六八〇
郵船	六八、七〇	八六〇
同新	—	二四四〇
日魯	六五、〇〇	五〇〇
同新	三二、九〇	二七〇
日鐵	一一六、三〇	一六、三〇
日レ	八〇、五〇	一〇、二〇
倉場	八六、九〇	—
同新	六八、四〇	—
日石	七六、六〇	六七〇
同新	四九、二〇	九一〇
北海新	五七、二〇	七二〇
宇治電	四四、五〇	四六〇

糸況

大阪綿絲

▲後場

	寄	引
十二月限	二四八、九〇	二四七、九〇
六月限	二三五、三〇	二三五、〇〇

大阪棉花

▲後場

	寄	引
十二月限	六八、五五	[illegible]

大阪人絹

▲後場

	寄	引
二月限	六六、八〇	[illegible]

横濱生絲

▲後場

	寄	引
五月限	八三四〇〇	八四一〇〇

砂糖

大阪清算

▲後場

	一節	三節
一月限	一一、一七	一一、一〇
二月限	一一、二四	一一、一三
三月限	一一、二七	一一、一八
四月限	一一、一三	一一、一〇
五月限	一一、一七	一一、一三

神戸市中相場

大豆現物九、七〇 同先物八、七〇 豆粕現物二、二〇 同先物五、〇八 小麦内地物一〇、三〇 麦粉(百合)四、八五 硝石現物二、六〇 蘇滿洲物四、二五 歎上海物四、一〇 過燐酸15%物一、二五

神戸硫安相場

日本窒素物	三円四三、五錢
三井電化物	三円三三、五錢
獨逸沖渡物	七九、八〇円

神戸豆粕清算暴騰

【神戸十六日發】日獨協定を動機に連日暴騰した滿洲特産物は依然堅調を持續してゐるので神戸清算市場も追隨して本日後場引値は各限とも五円大關門を突破し昨日より二十錢内外暴騰した、猶先月の安値から一円餘の暴騰を見せた

神戸豆粕

▲後場

	一節	四節
十二限	五、一三	五、一〇
一限	五、〇八	五、〇五
二限	五、〇八	五、〇五
三限	五、〇八	五、〇五

特産出來高

	定期	現物
大豆	七七七車	四〇〇車
豆粕	一三万枚	四万五千枚
材料	天候雪	
豆粕円落高		六万八千枚

	出廻	在庫
大豆	六三四車	四、一一七車
豆粕	一二車	四二万四千枚

穀肥

大連特産前場

	寄	引
大豆現物	七、六一	七、七九
十二月限	六〇	八〇
一月限	六五	八七
二月限	六五	九〇
三月限	六五	九二
四月限	六五	九五
豆油現物	—	—
一月限	二、二四〇	二、三三五
二月限	二二〇〇	二四〇〇
三月限	二三〇〇	二四〇〇
四月限	二三〇〇	二六〇〇
豆粕現物	—	二八〇〇
一月限	二、六〇〇	二、六〇〇
二月限	二〇〇〇	五〇〇
三月限	二〇〇〇	二〇〇

爲替

臺銀建値

倫敦	一志一片一六分一五
紐育	二八弗一六分七
孟買	七六留八分七
新嘉坡	二〇三圓
爪哇	五一盾八分七
馬尼刺	一七六圓三分一
上海	一〇四圓三分一
(以下ノミナル)	
漢口	一〇四圓三分一
廣州	一〇四圓三分一
門司	一〇四圓三分一
厦門	八七圓四分三
香港	一〇八圓三分一
汕頭	一〇八圓二分一

北濱雜觀

【大阪十六日發】蔣介石救出確實説も反響なく正米物の後の日支商國際係好轉を見越して今日諸株相堅調に寄付きテト會組舊株カスレ氣味と物色買に更進他の人絹株も小戻り鐘新は小口買に引締りしも主力株の保合に氣乘薄く一般の商勢に諮され模様である

債券

來月[illegible]
新年の[illegible]
債券全[illegible]

新券	
九千圓	
壹萬圓	
貳萬圓	
參萬圓	

九州債券[illegible] 日本相互證券株式會社

淋病
世界驚異の 根治新複銀劑

全的信頼！
自分で治療する人
二萬餘の花柳病醫師
初感染に根治せば撲滅も出來る淋病

ブラオンギン ケンゴール

東京吉原遊廓吉原病院前院長佐藤榮先生畢生の大發明

淋病を撲滅のため從來の不徹底な素人の療法を統一して感染後は直ちに殺菌と浸蝕力に强大な複銀を主劑の優秀療法で尿道を直接治療し根治を計る法律を定めた。流石に[illegible]である。

本劑は[illegible]を治し膿を絶つ消炎收斂の作用は前人未踏を開拓し初感染と急性症を根治する力また驚目で、而も猛く[illegible]と思はぬ用意は、痛みが酷く[illegible]
淋菌の力を殺められてある銀の液體に浸透作用を完全に結合して淋菌を始めて全殺出來る。數年數十年經た慢性症もブラオンギン・ケンゴールで確實に根治できる理由は此處に腕揮の苦心が拂はれたからである。
浸透作用に偉大なる效能の本劑 根治は決定的で用法は安全

數十萬の患者に根治の喜びを與へ、世界の醫療界には各々信頼を深め、法律で統制使用して大なる效果を擧げてゐる、[illegible]
數十萬患者の淋病を撲滅し 世界の醫療界に信用ある[illegible]

淋病を如何にせば絶滅する
次々に及ぼす被害の大なる
慢性淋を殺す力ない内服劑では
慢性患者氾濫となり害高し

淋病[illegible]に何十倍に殖える淋菌であるから尿道の急は必要だが、[illegible]洋藥の白檀油製の内服藥を用ふるから慢性に進む、五十年前に淋菌を發見したナイセル博士から現代泌尿科の權威アンダソン博士に至る衆藝苦心の研究は、總ての内服藥に淋菌を殺す力の無い事を明かにし、尿の出を細ひ尿道に膿の固まるを防ぎ、幾分の消炎作用で疼痛を減ずる位が關の山で、斷じて外に效能は無いから之等藥の治療は慢性患者が氾濫する。

淋病を治す治療藥の最も六ケ敷いのは、尿道の粘膜深く喰ひ込んだ淋菌の場所に殺菌の殺菌する藥液が淋菌に到達せねばどの藥法も斷じて治らぬ

N44

淋病―を治して結婚まで
膀胱が痛み、睾丸が腫れ、膿が出る、熱の出る、慢性淋病の重いのが手輕く

醫學技士 花山 [illegible]

[illegible]

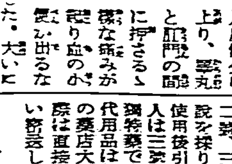

新發賣(新發品)壹圓九十錢 二五瓦(約十七日分)三圓八拾錢、五十瓦(約卅五日分)七圓、八〇瓦(約五十七日分)十圓。

ケンゴール 日東製藥合名會社製品

東京市[illegible] 總代理店 合名會社 河原商店